INSTITUTION Saint Jude

Ecole Sainte Colombe

Collège

Lycée

Enseignement Supérieur

ENSEIGNEMENT CATHOLIQUE

EN FAMILLE 2019

www.saint-jude.fr contact@saintjude.fr

Direction Ecole Sainte Colome : 24 bis rue Denis Papin - 59280 Armentières - Tél. 03 20 77 28 41

Direction Collège / Lycée / Supérieur : 18 rue Lamartine - 59280 Armentières - Tél. 03 20 77 10 49

appar tements neufs

du T2 au T4

Parking sous-sol

centre-ville

à partir de
140 500 €*

gare à 5 min.

Profitez d'un lieu unique à Armentières pour habiter ou investir.

La résidence Carré des Octaves éligible au dispositif **Pinel** et **PTZ** permet aux investisseurs et aux acquéreurs occupants de profiter de dispositifs fiscaux avantageux pour devenir propriétaire.

Loger HABITAT

03 59 28 18 06

carre-octaves-armentieres.fr

*Lot N°3-105, appartement 2 pièces de 36.51 m² avec balcon de 4.47 m² incluant une cave et un parking. Sous réserve de stock disponible. Voir conditions détaillées en agence. Document non contractuel. Photos et illustrations à caractères d'ambiance non contractuels. LOGER HABITAT, 251 avenue du Bois - Parc du Pont Royal - Bât. A - 59130 LAMBERSART - SIREN 334 456 118 00028 - RCS LILLE METROPOLE

Partie générale

Editorial / 3
Membres personnel OGEC / 4
Corps professoral et éducatif / 6
Résultats aux examens session 2019 / 8

Pastorale

Aux jeunes et à tout le peuple de Dieu / 11
Témoigner – Célébrer / 12
Noël / 12
Témoigner – Solidarité / 13
Devenir un peuple habité par l'Esprit de Dieu / 14
Le goût d'aller à la rencontre / 14
S'engager / 15
Relire et Discerner / 15
S'intérioriser / 15
Soyons signe ! / 15
Commémorer / 15

Temps forts

Remise diplômes Brevet / 17
Remise diplômes BAC / 18
Remise diplômes BTS / 19
Remise diplômes Licence / 19
Intégration 6èmes / 20
Intégration 2ndes / 20
Intégration des BTS / 21
Sortie pédagogique à Aachen / 21
Les Foulées / 22
Conseil Départemental / 25
Rentrée des étudiants en BTS / 25
Portes ouvertes / 25
Nouveau logo de l'Enseignement Supérieur / 26
Portes ouvertes de l'ESSJ / 26
Demain j'Europe / 26
La 5ème E, Une année Géante ! / 27
Pré rentrée des intervenants / 29
Rentrée des Licences / 29
Accueil d'étudiants étrangers / 29
Tous ensemble pour la planète / 29
Intégration des licences pro / 29
1er Cours au Silab de Lille / 31
Sortie SVT au Mont Noir en 6ème / 32
Visite de l'usine Arc International / 32
Projet tennis / 33
Portraits de la réussite / 34
Sortie au LAM / 35
Don du sang / 35
Visite de l'Institut Nicolas Barré / 36
What is Erasmus+ ? / 36
Bande de Bachi-Bouzouks ! / 37
Remise des « mémoires » / 37
Projet d'entreprise en BTS CI / 39
Calligraphie en Licence / 40
Interventions / 40
- Mme DELCROIX / 40
- Sur le thème de la communication / 40

Merci Mme Roches / 41
Vivre Ensemble 2.0 / 41
Visites d'entreprises / 42
- Roissy Charles de Gaulle / 42
- Amazon / 42
- Comrod / 42
- Port d'Anvers / 43
- Port de Dunkerque / 43

Tournoi académique de Gestion / 44
Visite de l'usine de Danone / 44
Rencontre avec l'auteure Anna Hope / 45
Conseil de Vie Collège (CVC) / 45
L'ESSJ déménage ! / 45
Bavay / 46
Conseil de Vie Lycéenne (CVL) / 46
Visite de la Ferme à Merris en 1ère ES / 47
A la découverte du Grand Médiéval ! / 47
TOEIC / 48
La poésie, ça rime à quoi ? / 48
Journées du Patrimoine / 48
Retour à l'âge industriel / 49
Une journée sur le thème de la bonne humeur / 49

Voyages

St-Jacques de Compostelle / 51
A la découverte de l'Ecosse / 52
Espagne (3èmes) / 53
Angleterre / 54
Cornouailles / 54
Echanges avec / 55
- La Grèce / 55
- Mönchengladbach / 56
- Les Pays Bas / 56
- L'Italie / 57

Activités pédagogiques ou péri éducatives

Formation BIA / 59
Projet santé / 60
- Théâtre d'impro en 2nde / 60
- Grandir dans l'estime de soi / 60
- Les différentes saveurs / 60
- Gestion des émotions / 60
- Le Cler / 61

Jeux inter collèges / 61
Association sportive / 62
- Basket / 62
- Futsal / 63

Championnat Futsal 2019 / 64
Gymnastique artistique / 64
Opération collège au cinéma / 64
Le Théâtral / 66
Formation aux premiers secours / 66
Palais des Beaux-Arts / 67

CDI / BDI

Le CDI au lycée / 69
Univers Manga / 69
Forum des métiers en 4ème / 70
Forum des études 2018 / 71
Forum des études ESSJ / 71

GénérationS St Jude

Les Cohortes / 32
Ils nous ont quittés… / 37
Bourse de stages et offres d'emploi / 44

Apel

« APEL » à candidature ! / 72
Conférence sur le harcèlement en milieu scolaire /72

INSTITUTION Saint Jude

Institution Saint-Jude

Ecole Sainte Colombe

24, rue Denis Papin - 59280 ARMENTIÈRES
Tél. : 03 20 77 28 41

Enseignement Supérieur : BTS
Licences Professionnelles, CFC
Lycée Privé Saint-Jude
Collège Privé Saint-Jude

18, rue Lamartine - 59280 armentières
Tél. : 03 20 77 10 49

E-mail : contact@saintjude.fr
Site : www.saint-jude.fr

CONCEPTION RÉALISATION PUBLICITÉ
7, rue du Chemin Vert
94100 Saint-Maur
Tél. : 01 43 98 00 12
E-mail : infocap@orange.fr
Infocap
INFOrmation Complémentaire Aux Parents
Éditeur et Imprimeur de l'Enseignement Catholique depuis 35 ans
IMPRIM'VERT
PEFC 10-31-1895
INFOCAP, partenaire du SGEC

Procédés
HARNOIS®
Créateurs d'espaces® durables

Vous manquez d'espace ? Gagner des m² sans déménager, c'est possible !

RGE QUALIBAT

AGENCE D'ARRAS (62)
161 avenue Winston Churchill
03 21 23 58 14 · cth.artois.nord@wanadoo.fr

AGENCE DE VILLENEUVE-D'ASCQ (59)
99 rue Parmentier, Zone Actiburo, Bâtiment D
03 20 72 57 66 · multispaces-harnois@wanadoo.fr

ESPACE +

M. DELERUE et M. BLOKKEEL

Éditorial

Vous retrouvez dans ce traditionnel « En Famille » une rétrospective de l'année scolaire écoulée.

Les jeunes auront la joie de s'y retrouver dans une des très nombreuses activités qui sont proposées dans l'Institution.

Vous pourrez aussi découvrir les nombreux projets à destination des plus petits aux plus grands. C'est grâce à une équipe éducative dynamique que la vie dans nos établissements s'enrichit.

Nous ne perdons pas de vue les objectifs principaux de l'École : acquérir des compétences disciplinaires ou transdisciplinaires. Mais l'école est aussi un lieu de vie où les jeunes apprennent à vivre ensemble et développent aussi bien d'autres qualités. Les nombreux projets proposés sont un catalyseur pour cet apprentissage.

L'École s'adapte, évolue au rythme de la société. C'est dans ce cadre que les réformes sont proposées par le Ministère de l'Éducation Nationale. Critiquables, elles le seront toujours ; mais nécessaires, elles le sont.

Nous essaierons, comme à chaque fois, d'en tirer le meilleur au profit des élèves.

Comme précédemment annoncé, je quitte cette belle Institution pour une autre mission. C'est avec grand plaisir que j'ai pu accueillir M. Blokkeel, nommé comme nouveau Chef d'Établissement pour cette rentrée 2019. M. Hammerton arrivera, lui comme Directeur Adjoint du Collège.

Ainsi l'Institution Saint Jude se renouvelle et continue son histoire, riche de son passé, toujours projetée vers l'avenir et celui des jeunes qui lui sont confiés.

Bonne lecture et bonne année scolaire à tous.

Vincent DELERUE
Chef d'Établissement

Partie générale

Membres du personnel OGEC*

(*) Lecture des photos de haut en bas et de gauche à droite

CONSEIL DE DIRECTION

MILLE I. - DELEMOTTE B. - RUYANT B. - GEORGE V. - REFOUNI I. - BLOKKEEL J. - PHILIPPE O. - HAMMERTON J.

ÉQUIPE COLLÈGE

RUYANT B. - CAMPAGNE F. - BEKKOUCH M.
LAFFINEUR C. - BLOKKEEL J. - HAMMERTON J. - RUYANT PL.

ÉQUIPE LYCÉE

TONDELIER MB. - RUYANT B. - VERGIN I.
BLOKKEEL J. - PHILIPPE O. - WIERZBINSKI L. - LEROY AC.

ÉQUIPE ENSEIGNEMENT SUPÉRIEUR

DEVERGNIES D. - BLOKKEEL V. - REFOUNI I. - VANWYNEN M.
GILLIOT M. - CALLENS C.

PASTORALE

PETITPREZ I. - DEMARET SCHNEIDER V. - WIERZBINSKI L. - RUYANT PL.
BROUCQSAULT M. - LEROY AC. - BLOKKEEL J. - RUYANT B. - BRAEMS R.

ÉQUIPE ADMINISTRATIVE

SANDERS P. - MILLE I. - GEORGE V. - WATERLOOT J. - CAYET M. - HOUZET L.
DECLERCQ A. - VANRAES H. - LECOEUCHE S. - WESTRELIN V. - TERNISIEN S - LIENART G. - THARIN A.

RELATIONS INTERNATIONALES

MARETTE N. - BLOKKEEL J. - CAPPELAERT ML. - BERTHE O.

ÉQUIPE ÉDUCATIVE

VAN GYSEL J. - CAPELLE E. - DEROOS S. - DEPOORTER V.
AMIGO G. - CHAPPE AS. - FASKA S. - BONNEL MA. - MAHIEUX J.

ÉQUIPE TECHNIQUE

DELEMOTTE B. - EL BACHIRI M. - DUCROCQ P. - GREBANT I.
FOLLET D. - FOLLET E.

ÉQUIPE DE RESTAURATION

Partie générale

Corps Professoral et Educatif*

(*) Lecture des photos de haut en bas et de gauche à droite

LANGUE DES SIGNES FRANCAISE

PICKAERT S.

BTS

DARKAOUI N. - DEMARET SCHNEIDER V. - EID C. - ORIGI L. - DEWINTER L. - SARTORIUS C. - EL HOUNIRI N. - CAUWET S. - REFOUNI I. - MEUNIER P. - DEVERGNIES D. - GUILBERT MP.

TECHNOLOGIE

DECOSTER B. - BEN HASSEN F. MARQUETTE B.

CDI

DESAUW V. - VANHOVE S.

ANGLAIS - ALLEMAND

CARON M. - BEVE H. - CAPPELAERE ML. - REFOUNI I. - LEBLON T. BOUQUET M. - SARTORIUS C. - DEKEIRSCHIETER C. - MASTAIN R. - BAJEUX S. DEMARET SCHNEIDER V.

ÉCONOMIE

PELLETIER S. - GUILBERT MP. - MONKERHEY K. - BOUNIE N. - FRENAY C. DARKAOUI N. - MEUNIER P.

FRANÇAIS - PHILOSOPHIE - LATIN - GREC

DELPIERRE S. - ROSSIGNOL S. - MASSEIN C. - DELBOVE M. - MOREL MA. LECOUSTRE C. - MACIEJEWSKI AV. - BETERMIER C. - MANENTI G. LORIDAN E. - DUJARDIN E. - MOUSTARD A. - CYPRIANI O. - MARETTE N.

MATHÉMATIQUES

HAOUAM S. - CAMPAGNE F. - OURDOUILLIE V. - EVRARD S. - DELEPIERRE S. ROETYNCK M. - ENIZANT S. - PHILIPPE O. - KULAS R. - LAVOLLEE A. LAIGLE J. - COLPAERT M. - CASAERT E. - SCHUPPE A. - ETUIN J. - WALLAERT S.

ESPAGNOL

BLONDEL A. - MARTIN PORTUGUES S. - SUFFREN S. - DEWINTER L.
PREUX M. - DE WITTE ML. - SAINT POL F. - PEREZ CABELLO I.

SCIENCES PHYSIQUES

STORDEUR F. - BEKKOUCH M.
BRUNIN T. - LALOUX M. - TONDELIER MB. - BONNEL MA. - FLAN B. - LOUVET L.

EPS

DELALANDE C. - DEMARET P. - GAILLARD A. - HARS V.
DEQUIREZ N. - SERRAI C. - SACCO M. - JACQUET S.

HISTOIRE GÉOGRAPHIE - ÉDUCATION CIVIQUE

PETITPREZ I. - LEMAITRE S. - DEGRYSE S. - MOUSTARD A. - DACQUIN C.
HAMMERTON J. - BRAEMS R. - DESCAMPS I. - LAFFINEUR C. - BERTHE O.
CANONNE L. - LECLERCQ T.

SCIENCES ET VIE DE LA TERRE

PENNEL T. - PROTIN S. - MAILLARD P. - FOURNIER R.
PATIN P. - WIERZBINSKI L. - REFOUNI L. - CHAPPE AS. - CHAMOIS N.

MUSIQUE - ARTS PLASTIQUES

MESSEAN D. - BRUNIN T. - SZYKULLA P. - ROUSSEAUX M. - BRUNEL N.

SAINTE-COLOMBE

MARSILLE S. - PETIGNY R. - VANRAES H. - BAILLON AS. - CZARMECKI F. CLARISSE A. - CHOCRAUX B. - DUTOIT C. - DEWEERDT K. - COUSIN-LUCAS S.
SOUPAULT B. - MATIP E. - HOUZET L. - FREMAUT G. - GELOEN I. - CADORET L. - WILLERY Y. - LEVESQUE B. - MILLET A. - JERONIMO C.
MENNIER P. - VANDROMME E. - PRUVOST C. - PLANCKE V.

Partie générale

Résultats aux examens

Brevet national des collèges
Taux de réussite = 98 %

AGRISTOLA	FLEURINE	TB
AZOUGUACH	ISMAIL	
BAILLON	AMELIE	TB
BAUWENS	EMILE	B
BEHARELLE	TRISTAN	TB
BEKKAOUI	RAHMA	AB
BELVAL	LOUISE	TB
BENALI	MALAK	
BERNARD-CIENIEWSKI	CLEMENT	TB
BEYAERT	PERRINE	AB
BLONDELLE	EDGAR	B
BOCQUET	REMI	AB
BORDINO	ALEXANDRE	TB
BOUDART	THOMAS	AB
BOURAHLA	MONCEF	
CALAIS	JULES	B
CALUJEK	THOMAS	AB
CAMMILLERI	HUGO	B
CAMPHIN	CLOTHILDE	TB
CAO	GASPARD	AB
CARBONNELLE	LOUIS	
CARLIER	MATHIS	AB
CARON	FLORINE	B
CARPENTIER	NICOLAS	AB
CATTEAU	ANGELE	B
CATTEAU	LOUISE	TB
CHARLET	BASILE	
CHOMBART	EMMA	TB
CHOMBART	THEOPHILE	TB
CLABAUX	TIMOTHEE	TB
COLLE	ARTHUR	B
CORDIER	LOAN	AB
COUSIN	ZELIE	B
CREDEVILLE	OCEANE	
CUVELIER	JULES	AB
DA COSTA	MANON	TB
DAEL	ELISE	AB
DAENS	MATEO	B
DANNET	PERLINE	TB
DAVY	JULES	AB
DE PONTHAUD	QUENTIN	TB
DECOOPMAN	ANNA	B
DELANNOY	JULIETTE	TB
DELECOURT	MATHIS	B
DELEPOUILLE	LOUISE	AB
DELESALLE	MARGOT	
DELESTREZ	JADE	AB
DELESTREZ	LUKAS	AB
DELETRE	QUENTIN	TB
DELIGNIERES	PIERRE	TB
DELOBELLE	THOMAS	TB
DEMAREY	LOUISE	TB
DEMOL	ARTHUR	AB
DENOYELLE	ALOIS	AB
DERAM	MAXENCE	B
DERUYTER	RAPHAEL	AB
DESAUW	NATHAN	B
DESBUISSON	NATHAN	B
DETEVE	CAMILLE	TB
DETEVE	LUCIE	TB
DEWAGTERE	ROMANE	AB
DINCQ	PAUL-ANTOINE	B
DOHET	CECILE	TB
DOOSE	NOAH	TB
DRUELLE	JEANNE	AB
DUBREU	PHILIPPINE	B
DUCATILLION	DORA-LINE	B
DUFRENNE	MAELYS	TB
DURANT	OLIVIER	B
DUTOIT	ALEXIS	AB
DUTRY	LEA	TB
EL-KASSIR	NASSIMA	B
EURIN	LOLA	
FACON	ADRIEN	TB
FERREIRA	SOARES	TB
FEUTRIE	LEA	AB
FEUTRY	MANON	B
FIENGO	LOLA	AB
FISCHMEISTER	JEANNE	TB
FLAHAUT	JUSTIN	B
FOUBLE	AMAURY	TB
FOUREZ	ALEXANDRE	B
FRUCHART	LEA	TB
GABERT	LOUISE	
GEORGE	ARTHUR	B
GINESTAR	LILY-ROSE	AB
GINGEMBRE	KATHLEEN	TB
GIRAUD	TIPHAINE	AB
HAMMICH	NASSIM	AB
HARLE	EDOUARD	TB
HARS	ROSALIE	B
HEMELSDAEL	ERYNE	AB
HEYMANS	CELESTIN	B
HOCHART	PIERRE	AB
HOUCKE	ANGELE	B
HUGUET	JEANNE	B
IZZOEMMITA	MYRRHA	B
JAUNET	ELIOTT	B
JOURDAIN	JEANNE	AB
JUSTIN	SAMY	AB
KESTELOOT	ELEN	TB
LABAERE	MANON	AB
LACONTE	JEANNE	TB
LADEN	JOSEPH	B
LADURELLE	QUENTIN	B
LAGAE	ALEXIA	AB
LAMJADAB	NOE	B
LANDLER	CHARLES	AB
LANNOO	AMAURY	TB
LAVIEU	LEA	B
LEBLANC	ARTHUR	B
LECLERCQ	EDOUARD	B
LECLERCQ-MATHON	MAYLIS	TB
LECOMTE	MARGOT	B
LECROIX	CLARA	AB
LEFRANC	FLORE	B
LEIGNEL	VALERIAN	TB
LEKEUX	REMI	B
LENGLET	ADELAIDE	TB
LEROY	CYPRIEN	AB
LEROY	RAPHAEL	TB
LIAGRE	MATTEO	TB
LIENART	THADDEE	TB
LIVENAIS	UGO	TB
LOUIS	ROMANE	TB
MAESEELE	MAXIME	TB
MAILLOT	COLINE	AB
MAMOUN	GABRIEL	AB
MAQUET	GABRIEL	TB
MARCHAL	ZOE	TB
MARESCAUX	SIMON	TB
MARQUANT	MANON	B
MASYN	JUAN	
MEERSMAN	IVAN	B
METIVIER	MAELINE	AB
MONNON	ANTOINE	TB
MORVAN	LUCIE	TB
NEUMANN	ARWEN	TB
NEY	ANNE-CHARLOTTE	AB
NOEL	ENZO	B
NOUALI	AYLAN	TB
PALIARD	AUGUSTIN	AB
PAREIN	LOUISE	TB
PARENT	CARLA	B
PARET	UGO	
PEGUIN	CAMILLE	AB
PIERINI	SAMUEL	TB
PIRES	FLORENTIN	AB
POLLET	ELODIE	
POULMARCH	LIAM	AB
RAVAT-LEFEBVRE	ETHAN	B
RIQUET	EUGENE	TB
ROELANDT	FAUSTINE	AB
ROLLAND	CHARLOTTE	B
RYCKEBUSCH	PERRINE	
RYCKEBUSCH	ROMAIN	TB
SAINFLOU	PRUNE	B
SAINGIER	JUSTINE	AB
SAUTIERE	FELIX	AB
SCALBERT	PIERRE-EVRARD	B
SCRIVE	LOIC	AB
SENECAT	CHARLOTTE	TB
SERVAIS	ANAKINE	TB
SIMON DE GRANCHAMP	CAMILLE	B
SIMON DE GRANCHAMP	EMMA	B
SIX	KATHLEEN	TB
SLAMI	SOULAIMAN	B
SOMON	CANDICE	TB
SORLIN-LHOIR	SIMON	B
SOUPAULT	FELIX	B
SZUSZA	AMBRE	B
TEMMERMAN	CLEMENTINE	TB
TERNOY	ALFRED	TB
TERRIER	MATEO	
THERY	PIERRE	TB
THIERY	ALEXIS	TB
TISON	ALIX	B
TISON	EGLANTINE	TB
TOP	ALEXIS	TB
VANDERCRYSSEN	MARKUS	B
VANDEVYVER	CHRISTOPHE	
VANHALWYN	PIERRE	B
VANLERBERGHE	TOM	B
VANMEERHAEGHE	JEANNE	B
VANUXEEM	EMILE	AB
VARLET	ALICE	TB
VASSEUR	OWEN	AB
VERSCHELLE	MARTIN	B
VISEUR	LEANE	TB
VYTHELINGUM	VASSOU	TB
WACQUET	AUDE	AB
WALQUEMANNE	PAUL	AB
WATTELLE	COLIN	B
WILLEFERT	SARAH	AB
WULLUS	OLIVIA	B

Baccalauréat Série ES
Taux de réussite = 95,7 %

ANNALORO	QUENTIN	
ATSAMNIA	RACHEL	TB
AZEVEDO PASCOAL	ELSA	B
BAUWENS	LOUISE	AB
BECUWE	ZOE	TB
CANDEILLE	MARTIN	B
CARLIER	VALENTINE	B
CATEL	MELANIE	B
CHATELAIN	CAMILLE	AB
COOPMAN	BAPTISTE	
COTTIGNY	ELOISE	B
DABONNEVILLE	MAXENCE	AB
DE MIL	MARTIN	AB
DE TAEYE	ZOE	B
DEFORGE	LOUISE	
DEFOSSEZ	EMMANUELLE	TB
DELEMOTTE	NOEMIE	B
DELPORTE	ANTOINE	
DENECKER	MARGAUX	
DESMULIER	LISON	AB
DUBUS	HIPPOLYTE	TB
DUFLOS	EUGENIE	AB
DUPOND	LENA	B
ENJOLRAS	CLEMENCE	AB
FRANCHOMME	CELESTE	B
FRANQUE	OSCAR	AB
FRULEUX	AGATHE	B
GAUTHIEZ	MARIE	
GEORGES	LEA	TB
GIRAUD	MELISANDE	B
GODON	LEONIE	
HARY	XAVIER	AB
HERLEM	LISA	TB
HEYMANS	THEOPHILE	B
KEUNEBROCK	ELISE	AB
LANGUE	EUGENIE	AB
LEBLANC	EUGENIE	AB
LEGRAND	LILY	
LELEU	LISE	TB
LEMICHEL	HUGO	TB
LERICQUE	MANON	B
LEROY	LISA	
LITTERI	CAMILLE	AB
LITTERI	MATHILDE	AB
LOMBREZ	PAULINE	
MAERTEN	AMAURY	AB
MARIN	JOSEPHINE	AB
MARQUE	HUGO	AB
MOHEN	FELIX	TB
Pâques	SIMON	AB
PIHERY	HANAE	B
REGHEERE	BAPTISTE	AB
REMORY	CELINE	B
RENARD	MARIE	
ROBBE	CLEMENCE	
RODRIGUEZ	ZOE	AB
SENLECQUES	EMMANUELLE	AB
SONNEVILLE	CLEMENT	TB
SOUPAULT	HEIDI	TB
TERRIER	SIMON	B
THERSSEN	MAELLE	B
THIEFFRY	PAULINE	AB
VANDENBUSSCHE	JULIE	
VERHAGUE	QUENTIN	TB
WAMBRE	LEA	AB
WEUGUE	ANNABELLE	AB
ZBIRI	INTISSAR	AB

Baccalauréat Série S-SSI
Taux de réussite = 96,1 %

CHARPIGNY	FOUCAULT	TB
DARCY	ANTOINE	B
DAUSQUE	HUGO	AB
DECLERCQ	PAUL	
DECLOQUEMENT	HUGO	TB
DEWAGTERE	ARTHUR	B
DORCHIES	CLEMENT	
DUTHOIT	LEO	B
JEANMOUGIN	LUCAS	
JEANSON	ANTOINE	
JERONIMO	LOUIS	B
LEROY	ANDREA	B
LORTHIOIR	THOMAS	B
LOSTE	THIBAULT	TB
MAHIEUX	FRANCK	AB
MARIAGE	AUGUSTIN	AB
MICOTTIS	TOM	TB
PAUL	MATTEO	
PERNET	HUGO	TB
PERRARD	CHARLES	
RAVEZ	ROBIN	B
RENARD	ROMAIN	TB
SCHUH	MANON	
SPINNEWYN	FLORIAN	B
TANCRE	THEO	B

Baccalauréat Série STMG
Taux de réussite = 100 %

ADANSAR	YACINE	AB
ALLARD	MARGAUX	B
BACQUET	MARIE	AB

CHARLET	CLOVIS	AB
DA SILVA	LISA	B
DELCAMBRE	GABRIELLE	
DEMOLLIENS	ROBIN	B
DERAM	CHARLES	AB
DHAINNE	NOE	AB
FLEURY	SACHA	AB
FLIPO	GONZAGUE	AB
FORESTIER	ADRIEN	B
HOUSSIN	BAPTISTE	B
JAOUEN	VIRGINIE	B
LAMPE	FAUSTINE	AB
LIEVIN	BENJAMIN	B
NOURRY	AYMERICK	AB
PARENT	LOUISE	B
PRUVOST	ARTHUR	AB
RODRIGUES	HUGO	AB
ROUSSELLE	ELENA	AB
SALOMEZ	ARTHUR	
SINIC	CORENTIN	B
VANDELANNOITTE	TOM	AB
VANDERMERSCH	DAVID	AB
VANDEWALLE	JOSEPHINE	TB

Baccalauréat Série S SVT
Taux de réussite = 99,2 %

ABRAHAM	ANTOINE	AB
AGNERAY	LOUIS	
AL AHYAN	NADA	TB
AMINI	GLORIA	AB
AUBERT	AMANDINE	TB
AUBRY	ROMAIN	TB
BECQUART	SOLANGE	TB
BERTRAND	JULIA	TB
BICA	ALEXANDRE	B
BLIECQ	INES	AB
BLONDELLE	CLEMENT	B
BONTE	ANTOINE	B
BOULAIN	CHLOE	
BOUVIER	NICOLAS	AB
BRICOUT	ROMAIN	TB
BROLL	VALENTIN	B
CALOIN	LIDWINE	
CAMPHIN	REMI	AB
CARDON	LOUISE	TB
COCKENPOT	LEO	TB
COQUET	MARIE	
CORRION	MATHILDE	AB
COUVREUR	CLARA	TB
CRESPO	NICOLAS	
DA SILVA	MAELANN	
DE MAREZ	FLORIAN	
DEAN	ELISA	
DEBARGE	INES	B
DEBOVE	ARTHUR	B
DECOOL	ANDY	TB
DEGRYSE	AXELLE	AB
DEHEELE	LOUISE	B
DEHEM	ILONA	TB
DELASSUS	CLEMENTINE	B
DELCLOY	PAUL	B
DELEBARRE	MANON	AB
DELEMOTTE	LUCAS	TB
DELESALLE	GABRIEL	AB
DELETRE	EMILIE	TB
DELOBELLE	JEREMIE	AB
DELZENNE	MAXENCE	AB
DEPRECQ	MATHILDE	TB
DERAM	NATALENE	TB
DESCAMPS	JULIEN	
DESMARCHELIER	QUENTIN	AB
DEUTSCH	ANTOINE	B
DUBREU	ALIX	B
DUFOUR	REMY	AB
DUTERTRE	ORIANE	AB
EL MAHI	SELMA	TB
FACON	CAPUCINE	AB
FALLOURD	MANON	
FLAHAUT	HUGO	
FORTUNA	MARINE	AB
FRANCOIS	ANNA	TB
FRIENCK	NOEMIE	TB
FUMERY	AMANDINE	B
GDULSKI	LORENE	
GHESTEM	VIOLETTE	AB
GOESAERT	ISABELLE	B
GOOSSENS	SIMON	B
GUISE	ALEXANDRE	B
HARLE	ARTHUR	B
HOUZE	FLAVIEN	TB
HUYGHE	THIBAULT	
ID OUBLLA	ZAKARIA	
JARONIAK	ANTOINE	
JORGE	PERRINE	AB
JOSSIEN	THEO	B
KEMPENAIRE	CEDRIC	
KETELERS	MAIA	
LACOURONNE	CAPUCINE	TB
LAMBELIN	CARINE	AB
LASCAUX	THOMAS	AB
LAURENT	ELISE	
LEBLEU	PAUL	
LECLUSE	THEO	
LECOEUCHE	AGATHE	
LEFEBVRE	MARTIN	
LEFEBVRE	LOUISE	B
LEMAIRE	MYLENE	
LEROY	FELIX	TB
LEROY	FLORIAN	TB
LESCUREUX	MARGOT	B
LEVE	MARGAUX	B
LIVENAIS	LUCAS	AB
LOISEL	QUENTIN	TB
LUCAS	CLEMENCE	TB
MALLET	BENJAMIN	TB
MALRAS	SIMON	AB
MARQUES	LEA	AB
MASSON	CANDICE	TB
MATHON	PAULINE	TB
MAURO	ELENA	AB
MAZINGUE	LISE	
MEERPOEL	LOUISE	TB
MERLAND	BAPTISTE	
MEURILLON	LEA	B
MLHAMONT	EMMA	TB
MONKERHEY	JEAN	
MUTELET	CAMILLE	TB
MUTELET	MARIE	TB
NOWICKI	CELIA	B
PAWLETTA	ASTRID	TB
PERNET	ALIX	TB
PETROWSKI	SAMUEL	B
PIERROT	BASTIEN	TB
PIRES	THOMAS	B
POHIER	ALIX	
POUGET	AUGUSTIN	B
RAJI	SHAHYNEZE	B
ROLLAND	ZOE	B
SALLARD	MARION	
SECQ	MAXIME	AB
SENECHAL	PIERRE	AB
SERANT	LORETTE	TB
SERVAIS	ILONA	TB
SINGEZ	MAXIME	AB
SPINNEWYN	ANAELLE	B
SZYMANEK	MATHILDE	AB
TERNOY	ZOE	TB
TESSONNEAU	CHLOE	B
TRILLON	CAMILLE	B
VALAINS	ERINE	B
VANAGT	THOMAS	TB
VANDESOMPELE	EMMA	TB
VANDUYNSLAEGER	VICTOR	TB
VANPOUILLE	LEA	AB
VOINSON	STANISLAS	B
WAZINIAK	SIMEON	AB

Baccalauréat Série L
Taux de réussite = 100 %

BECQUART	MATHILDE	AB
COKELAER	MATTHIAS	B
DEFIVES	LUCIE	B
DELEMAR	MATHILDE	B
DUCOURTIOUX	ENZO	B
DUHEM	ERWAN	
FAVIER	LUCAS	
HELDERWERDT	CALYPSO	TB
LE CORVIC	TOM	AB
MONVOISIN	EMMA	
NOIVILLE	BASTIEN	AB
THERY	CLAIRE	B
WILLEFERT	CLEMENTINE	AB
ZWERTVAEGHER	VICTOIRE	

BTS Commerce International
Taux de réussite = 88,5 %

ACHTE	FAUSTINE
APOLINARIO	CARLA
BISSECK-BI-KOHN	CARMEL
BOULBIT	NESRO-EDDINE
D'HULST	ALEXY
DE OLIVEIRA	ANTOINE
DEFFONTAINE	GUILLAUME
DELANGUE	CLEMENCE
FRANCK	LEA
ID GOUAHMANE	LOUBNA
LANSEMAN	AGATHE
LEROY	MARIE
MARCINAK	MARINE
SITTI-MADJE	NUNANA DEDE
VIDAL	OCEANE

BTS Management des Unités Commerciales
Taux de réussite = 85 %

BRAME	QUENTIN
BREHON	CAMILLE
DECLERCQ	ANISSA
DELALLEAU	LAURINE
DELEBARRE	EMILIEN
DELEDICQUE	FLORENT
DELSERT	CLEMENT
DESTOOP	CLEMENT
DUJARDIN	PAUL
GREBAUT	SIMON
HAVET	MARTIN
LEFEVRE	QUENTIN
LEROY	DYLAN
MAIGNAUD	TIMOTHEE
SADLEJ	NICOLAS
VANDECASTEELE	PAUL
VASSE	SUNNY

Licence Professionnelle Logistique et Pilotage des Flux
Taux de réussite = 100 %

ALLAG	Mohamed	AB
COIPLET	Nathan	AB
DELEVOYE	Florian	AB
DELVAL	Karl	AB
FOURNIER	Jolan	
LEMAIRE	Florentin	AB
LETOT	Pierre	AB
LIBERSA	Thomas	B
LUCAS	Léo	AB
MAKENGO	Rowane	AB
MANSRI	Zakaria	
MELCHIOR	Sarah	B
MILLE	Manon	AB
MOREL	Julie	B
TOURBIER	Cédric	

Licence Professionnelle Métiers du Commerce International
Taux de réussite = 94,4 %

ASANY	Rachida	
BRONNIMANN	Valentine	AB
DECOBERT	Paul	AB
DESBORDES	Andréa	AB
DOMENICHELLI	Raphaël	AB
DUFLO	Gwenael	B
EL AZRAK	Laïla	AB
HAGMANN	Bruno	B
HENRY	Quentin	B
HONNAERT	Luka	B
JACQUEMIN	Amaury	AB
NGODJOU MOUBAMBA	Glaine	AB
NOVAIS DE OLIVEIRA	Antoine	B
PARENT	Gauthier	AB
PONS	Florentin	B
TALLET	Emma	AB

Licence Professionnelle Marketing Manager Opérationnel
Taux de réussite = 100 %

BALINGHIEN	Maïwenn	B
BERKANE	Sihame	AB
BOUCAU	Marie	B
BRETIN	Mathilde	AB
DANNEELS	Edgar	AB
DELPLANQUE	Heloïse	B
DEMIAUTTE	Marion	AB
DUCOURANT	Lucien	AB
DUPONCHELLE	Robin	
DURIEZ	Violaine	AB
ELDJOU	Grégoire	AB
INGELAERE	Claire	AB
LA PIANA	LUCA	AB
LEAL DA VEIGA	Amandine	AB
LEROY	Delphine	B
LESAGE	Valentine	AB
MOULUN	Anaïs	AB
PIKUL	Valentine	B
ROUSSELLE	Maëlys	
TRANNOIS	Axelle	AB
VALLIN	Marie	AB

Licence Professionnelle E-Commerce et Marketing Numérique
Taux de réussite = 95,2 %

AZEVEDO	Azeline	TB
BASSELET	Alexandre	AB
BOSKO	Yann	
BOUCKAERT	Perrine	AB
CARPENTIER	Manon	B
COMYN	Manon	B
COUVREUR	Thomas	
FRUCHART	Matthieu	AB
GRZESKOWIAK	Aline	AB
HADDAD	Mohamed-Raouf	AB
HAKELBERG	Victor	AB
JOSSIC	Honorine	TB
LIBBRECHT	Cédric	AB
LIEBART	Pauline	B
PODEVIN	Victorine	AB
RYCKEBUSCH	Charles-Hugo	
SPICHT	Hugo	TB
THOMAS	Yann	AB
VERHEECKE	Gauthier	AB
WESTRELIN	Elise	AB

CRBS
RESTAURATION DE FAÇADES

LE RAVALEMENT DE FAÇADES EST NOTRE MÉTIER

Que vous soyez particulier, collectivité locale, professionnel, entreprise... nous mettons à votre disposition nos équipes de compagnons expérimentés, spécialisés dans la rénovation de façades, et prêts à intervenir dans toute la région.

Adaptées spécialement aux prestations et travaux à réaliser, elles vous accompagnent, de la prise en charge de votre projet jusqu'à sa finalisation.

T. 03 20 97 27 66 - 4 rue Courtois - 59000 Lille - France - www.crbs-nord.com

handicap international

PRÉPAREZ VOTRE RENTRÉE AVEC LES PROTÈGE-LIVRES SOLIDAIRES ET ASTUCIEUX

1€ POUR NOS ACTIONS TERRAIN

Shaun le Mouton LE FILM LA FERME CONTRE-ATTAQUE

© 2019 AARDMAN ANIMATIONS LTD ET STUDIOCANAL SAS. TOUS DROITS RÉSERVÉS.

Emplacement offert par F1 DISTRIBUTION - Monsieur Jean DELHAIZE

RÊVE DE CINÉMA

Cinémathérapie pour les enfants à l'hôpital et dans les centres spécialisés !

FAITES UN DON SUR REVEDECINEMA.COM

«Quand les enfants ne peuvent pas aller au cinéma, c'est au cinéma de se déplacer !»

RÊVE DE CINÉMA

Emplacement offert par la Pharmacie CATTEAU COUSIN - Madame Anne CATTEAU / l'ECHO DES MONTAGNES - Madame Christelle MUDRY / Madame et Monsieur Olivier CELISSE

EXHORTATION APOSTOLIQUE *CHRISTUS VIVIT* du pape FRANÇOIS

AUX JEUNES ET À TOUT LE PEUPLE DE DIEU

« Chers jeunes,
Je serai heureux en vous voyant courir plus vite qu'en vous voyant lents et peureux. Courez, attirés par ce Visage tant aimé, que nous adorons dans la sainte Eucharistie et que nous reconnaissons dans la chair de notre frère qui souffre. Que l'Esprit Saint vous pousse dans cette course en avant. L'église a besoin de votre élan, de vos intuitions, de votre foi. Nous en avons besoin ! Et quand vous arriverez là où nous ne sommes pas encore arrivés, ayez la patience de nous attendre ».

Marchons sous la conduite de l'Esprit « Ga 5,25 »
« La catéchèse est intimement liée à toute la vie de l'Eglise »

Découvrir la joie d'entendre parler de Dieu et apprendre à en parler avec leurs mots à eux (Mgr Ulrich)

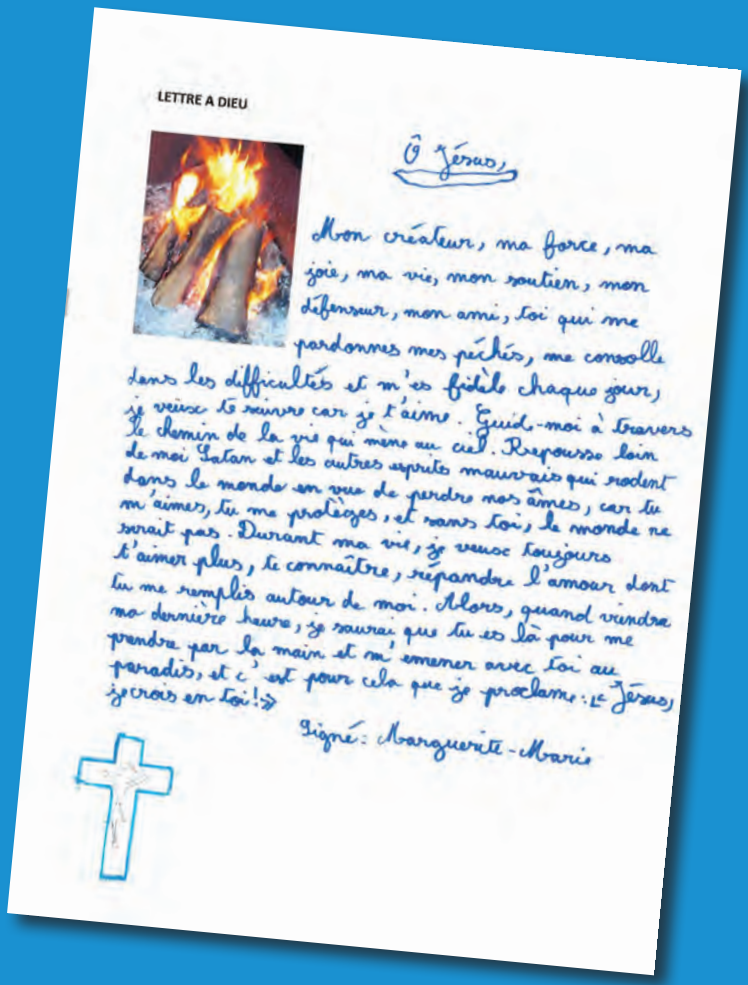

LETTRE A DIEU

Ô Jésus,

Mon créateur, ma force, ma joie, ma vie, mon soutien, mon défenseur, mon ami, toi qui me pardonnes mes péchés, me console dans les difficultés et m'es fidèle chaque jour, je veux te suivre car je t'aime. Guide-moi à travers le chemin de la vie qui mène au ciel. Repousse loin de moi Satan et les autres esprits mauvais qui rodent dans le monde en vue de perdre nos âmes, car tu m'aimes, tu me protèges, et sans toi, le monde ne serait pas. Durant ma vie, je veux toujours t'aimer plus, te connaître, répandre l'amour dont tu me remplis autour de moi. Alors, quand viendra ma dernière heure, je saurai que tu es là pour me prendre par la main et m'emener avec toi au paradis, et c'est pour cela que je proclame : « Jésus, je crois en toi ! »

Signé : Marguerite-Marie

Pastorale

Témoigner - Célébrer

Noël

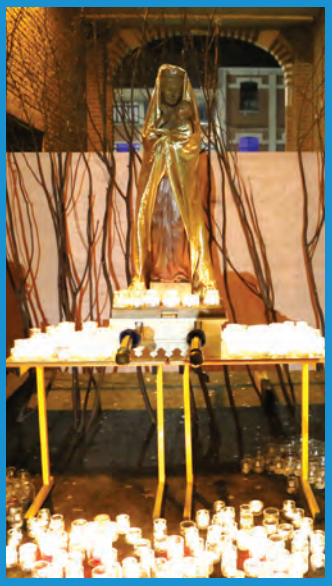

Témoigner - Solidarité

REPAS PARTAGE AU PROFIT DE L'ASSOCIATION GOUTTE D'EAU POUR LE BÉNIN

OPÉRATION ORANGE - SŒUR SARA

Parler pour transmettre le message de Jésus-Christ
« Vous n'êtes pas Seul »
pour créer des liens avec le Sourire, les Rires, la Complicité et parfois les Larmes

Pastorale

Devenir un peuple habité par l'esprit de Dieu

Le goût d'aller à la rencontre

S'engager

Soyons signe !

Commémorer

Relire et Discerner

Taizé

S'intérioriser

EURO-SANICHAUFF

Plomberie - Sanitaire - Chauffage

Chauffage - Plomberie - Sanitaire
Electricité - VMC

06 83 02 20 01

30 rue Deceuninck
59280 ARMENTIÈRES

euro.sanichauff@gmail.com

Service
LYS TOITURE

COUVERTURE & ZINGUERIE
ARDOISE & FENÊTRE DE TOIT
ÉTANCHÉITÉ & ISOLATION

SAS LYS TOITURE SERVICE
745 Rue de l'Alloeu - 59193 ERQUINGHEM LYS

Tél : **03.20.77.41.76** - Fax : 03.20.77.66.75
Mail : contact@lystoitureservice.com
Site Internet : **www.lystoitureservice.com**

BARBRY
CUISINES

15, rue Louis-Bouquet - FLEURBAIX - Tél. 03 21 65 62 96
Fax : 03 21 65 36 52 - E-mail : barbry.cuisine@wanadoo.fr
www.barbry.fr

Assainissement
PLANQUE

- VIDANGE
- CURAGE
- DÉBOUCHAGE
CANALISATION

03 20 35 00 38

Z.I. rue Ambroise Paré - BP 68
59933 LA CHAPELLE D'ARMENTIÈRES Cedex
Email : ste.planque@wanadoo.fr

Remise diplômes Brevet Session juin 2018

Le vendredi 12 octobre 2018 à 18 h précises, c'est comme si une nouvelle journée commençait au collège Saint-Jude à Armentières. Plus d'une centaine de jeunes discutait et se chamaillait devant le restaurant scolaire en attendant l'ouverture des portes. Ces lycéens reçus au brevet 2018 sont venus récupérer leur diplôme.

Garçons et filles s'interpellent et se sautent au cou en poussant des cris de joie. Sacrée ambiance ! Les groupes d'amis se reforment très vite.

On parle du lycée, des professeurs et d'autres choses. On en profite aussi pour commenter les nouveaux looks et coupes de cheveux. Comme au bon vieux temps.

Dans la grande salle, l'équipe pédagogique est quasiment au complet. Les enseignants de Saint-Jude sont visiblement émus. Ils ont vu grandir, dans tous les sens du terme, les jeunes ici présents. Beaucoup de parents sont aussi présents dans l'assemblée et échangent des regards évocateurs.

La «cérémonie de remise du diplôme national du brevet» est une tradition ici à Saint-Jude, elle est pratiquée depuis plus d'une quinzaine d'années.

Le collège Saint-Jude comptait 147 reçus sur 150 candidats soit un taux de réussite de 98% : 60 élèves ont été reçus avec la mention Très Bien, 32 avec la mention Bien et 32 autres avec la mention Assez-Bien soit 84,35% de mentions...

Avant de partir avec deux documents : les notes obtenues et le précieux diplôme jaune flanqué d'une couronne de laurier, les stars du jour et leur famille ont été conviés à un pot de l'amitié, durant lequel, tout le monde a pu se retrouver et échanger.

Toute l'équipe pédagogique du collège leur souhaite une excellente année et une bonne route dans leurs études !

Pour l'équipe
M. Bekkouch(Responsable des 3èmes)

Temps forts

Remise diplômes BAC Session 2018

Remise diplômes BTS

Après avoir reçu les félicitations de leur directrice, Mme Réfouni, les étudiants se sont vus remettre leur diplôme par Mme Devergnies et M. Meunier, leurs anciens professeurs principaux.

L'association des anciens élèves de l'établissement, Générations Saint Jude, a remis à chaque major de promo un prix récompensant l'excellence de leur parcours.

La soirée s'est poursuivie autour d'un apéritif dinatoire qui a permis à tous d'échanger et de se retrouver de façon plus informelle.

Toute l'équipe souhaite à ses lauréats un parcours à la mesure de leurs aspirations personnelles et professionnelles et espère conserver les liens privilégiés construits au cours de leurs années de BTS à Saint Jude.

BTS CI

BTS MUC

Retrouvez toutes les photos de la soirée sur notre page **Facebook : Enseignement Supérieur Saint Jude (ESSJ)**

Remise des diplômes des Licences

Licence professionnelle logistique et pilotage des flux

Licence professionnelle métiers du commerce international

Licence professionnelle métiers du marketing opérationnel - Groupe 1

Licence professionnelle métiers du marketing opérationnel - Groupe 2

Temps forts

Journée d'intégration des élèves de 6ème

Ce lundi 3 septembre, les élèves de 6ème ont fait connaissance de leurs enseignants et de leur classe dans un cadre récréatif et festif.

- Au matin, confection de pâtisseries en mini-groupes ;
- Après-midi, jeux de connaissance sur le règlement.

Au moment du départ, un gigantesque goûter avec au menu les pâtisseries confectionnées qui leur étaient proposées dans la cour collège…

« Quelle belle et gourmande journée »

Journée d'intégration des élèves de 2de

Journée d'intégration des étudiants en BTS

Sortie pédagogique à Aachen (allemagne)

Au programme : une véritable plongée dans l'Histoire médiévale avec la visite de la plus vieille cathédrale d'Europe du Nord et des nombreuses fontaines de la ville d'Aix la Chapelle, siège de l'empire de Charlemagne.

Les germanistes débutants des classes de 6ème bilangue et de 5ème LV2 ont, comme le veut la tradition, effectué leur premier voyage en Allemagne pendant la période de l'Avent, le jeudi 7 décembre 2018.

Les élèves ont pu également goûter aux charmes du traditionnel marché de Noël : objets d'artisanat, animations diverses et surtout dégustation des spécialités de la ville (Printen et autres douceurs).

Après un petit temps-libre pour s'imprégner de l'ambiance d'un noël allemand, nous nous sommes rendus à l'usine des chocolats Lindt où les élèves ont pu faire le plein de chocolat dans l'attente des fêtes de fin d'année… et malgré le froid, ce fut une délicieuse journée !

Virginie Schneider, professeure d'allemand !

Les foulées de Saint Jude 34ème édition

Ce jeudi 4 octobre, ont eu lieu les 34èmes foulées de Saint Jude à la Base des Près du Hem.

Le matin, nos collégiens ainsi que les écoles primaires de Ste Colombe, St Louis (Bois-Grenier) et Sacré cœur (Fleurbaix) ont couru sur des distances allant de 2000m (pour les CM1-CM2-6ème) à 3400m (pour les 3èmes garçons).

L'après-midi, ce fut au tour de nos lycéens de participer aux foulées sur des distances allant de 3400m à 4300m.

Certains élèves ont financé leur course pour l'association PSGF (Partages Savoirs Guinée France) pour l'achat de matériel scientifique pour une école en Guinée.

Les 3 premiers de chaque course étaient récompensés par une coupe ou une médaille.

Merci à l'APEL de soutenir nos sportifs en leur apportant un chocolat chaud en fin de course.

Et bravo à tous les participants, et notamment aux professeurs qui ont participé aux courses !

Valérie Hars,
professeur EPS

Résultats des 34èmes foulées de St Jude : le 4 octobre 2018

Niveau	Place	Filles	Garçons
CM1	1er	Cordier Pauline(Saint Colombe)	Maxence Garcette (Saint Colombe)
	2ème	Vanelslande Zoé (Saint Colombe)	Oscar Delignières (Saint Colombe)
	3ème	Louise Gau (Saint Colombe)	Gatien Ansart (Saint Colombe)
CM2	1er	Eline Viseur (Saint Colombe)	Ruben Mensa (Saint Colombe)
	2ème	Léonie D'Hondt (Sacré Cœur Fleurbaix)	Antoine Barois (Saint Colombe)
	3ème	Eva Marrec (Saint Colombe)	Edmond Sepieter (Sacré Cœur Fleurbaix)
6ème	1er	Emma Lignie	Pierre Marlier
	2ème	Maëlle Fouquet	Gaspard Barras
	3ème	Marie Brassely	Nolan Haezebrouck
5ème	1er	Zoé Callewaert	Mohammed Badane
	2ème	Hind El Kanbouai	Victor Delannoy
	3ème	Eloïse Saelen	Nikolaï Wullus
4ème	1er	Sarah Lakhal	Bilal Badane
	2ème	Claire Cordier	Mattéo Andiano
	3ème	Capucine Cousin	Sofiane Fakham
3ème	1er	Zoé Marchal	Olivier Durant
	2ème	Clémentine Temmerman	Amaury Lannoo
	3ème	Philippine Dubreu	Pierre-Evrard Scalbert
2de	1er	Océane Castelle	Emile Blanchon
	2ème	Aurore Danels	Mathis Dommesent
	3ème	Juline Lambert	Louis Legry
1ère	1er	Jeanne Roubin	Théo Crescenzo
	2ème	Audrey Danels	Ernest Desrumaux
	3ème	Julia Belakova	Rémi Buret
Term	1er	Louise Parent	Corentin Sinic
	2ème	Carine Lambelin	Terry Musial
	3ème	Amandine Aubert	Zakaria Di Oublla

Temps forts

PIESSET
PHOTO
Créateur de Souvenirs
tèl:0361230575
Site Web:piessetphoto.fr
contact@piessetphoto.fr
30 Bis Chemin Plateau des Bruyères
62219 Longuenesse

HERBERIE
COUSIN - WIAME
Depuis 1946
Compléments alimentaires - Elixirs floraux & minéraux
Pierres - Plantes...
www.herboristerie-cousin-wattrelos.fr
03 20 75 82 47
62, RUE CHARLES CASTERMANT
59150 WATTRELOS
OUVERT du MARDI au VENDREDI de 9h à 13h et de 14h à 19h
LE SAMEDI de 9h à 13h et de 14h à 18h

SPORTS ÉQUESTRES
HLB
HARAS DES LILAS BLANCS
VENEZ DÉCOUVRIR LE
HARAS DES LILAS BLANCS
ÉCURIE DE PROPRIÉTAIRE ET CENTRE ÉQUESTRE
Enseignement poneys et chevaux à partir
de 3 ans, du loisir à la compétition.
71, Pavé de la chapelle, HOUPLINES
Marc-Antoine Boullet : 06 58 53 40 58
Benoît Laversin : 06 79 06 42 91

VERDIÉ
Hello
SÉJOURS LINGUISTIQUES
& VACANCES JEUNES
IMO12100014
"Les cultures se vivent et se partagent"
05 65 77 10 47
www.verdiehello.com
NF SERVICE
ORGANISATEURS DE SÉJOURS OU STAGES LINGUISTIQUES
Tesoun
destinations
humaines

Conseil Départemental des Jeunes

Saint-Jude envoie deux de ses petits pensionnaires au conseil départemental

Dans une quinzaine de jours, Marine Schipman et Louis Leclercq, élèves de 5e G de l'institution Saint-Jude, feront leur entrée au conseil départemental. Avec la même envie : « Améliorer la vie de la ville ».

Marine Schipman et Louis Leclercq, élèves de 5e G de Saint-Jude, viennent d'être élus au conseil départemental junior.

PAR FLORENCE PIAZZETA
armentieres@lavoixdunord.fr

ARMENTIÈRES. Ils ont 12 ans sur leur tête mais ils prennent déjà leur rôle très au sérieux. Il faut dire que, malgré leur jeune âge, Marine Schipman et Louis Leclercq affichent déjà une certaine expérience en matière d'engagement citoyen, les deux gamins ayant siégé une année durant au conseil municipal des enfants de Fleurbaix. « *On avait bien aimé*, clament-ils *Mais un an, c'est trop court : on n'a pas eu le temps de faire tout ce qu'on voulait. Sur les quatre projets qu'on voulait mettre en place, on n'en a fait que deux.* »

« UN NIVEAU AU-DESSUS »

Le premier donnant naissance à un potager pour les élèves du Sacré-Cœur et de Franche-Terre et le second sensibilisant au problème des déjections canines. « *Mais, là, ça va être un niveau au-dessus* », sourit Marine en se référant à leur récente élection au conseil départemental junior (*lire ci-contre*). Car les deux jeunes pensionnaires de Saint-Jude ont tellement apprécié ce premier mandat que lorsqu'il s'est agi de remettre le couvert, ils n'ont pas hésité.

VOLONTAIRES ET INSÉPARABLES

« *De toute façon, ces deux-là sont toujours volontaires pour tout*, sourit Pierre-Louis Ruyant, le CPE de l'établissement. Et ils sont *inséparables*. » Les deux collégiens confirment, en chœur : « *On est ensemble depuis la maternelle !* » Et c'est encore une fois ensemble – parité oblige – qu'ils ont fait cette campagne pour les départementales. Flyers, tracts... « *Ils étaient les seuls à avoir un vrai programme, des vraies idées*, continue le CPE. *Comme rajouter des pistes cyclables, ajouter des poubelles sur la voie publique, récolter des habits pour les plus démunis...* » À l'issue du vote, Marine et Louis ont donc remporté le suffrage pour Saint-Jude. Avec presque 50 % des voix... Et les deux petits Fleurbaisiens ne comptent pas s'arrêter en si bon chemin, eux qui rejoindront prochainement les rangs du premier conseil de vie collégienne de l'établissement. ■

> **« Ils étaient les seuls à avoir un vrai programme, des vraies idées. »**

LES ACTIONS DU CDJ

Le précédent CDJ avait initié plusieurs actions. Notamment autour du thème de la mobilité, avec une campagne de sensibilisation au port de la ceinture de sécurité, et sur le respect de l'environnement et l'importance du recyclage...

QU'EST-CE QUE LE CDJ ?

- C'est le premier qui a vu le jour en France.
- 1990 – Année de création du CDJ du Nord
- Un binôme fille-garçon pour un canton.
- CDJ – Le conseil départemental junior
- Les jeunes élus se réunissent au sein de commissions pour imaginer et construire des projets.
- Le nombre de réunions de commission.
- 5 – Le calendrier des réunions est fixé lors de la première séance plénière.
- Des agents volontaires du conseil départemental animent les séances plénières.
- 82 élèves de 5e élus pour deux ans.

Rentrée des étudiants en BTS

Portes ouvertes

Samedi 26 janvier, l'Institution a ouvert ses portes aux parents et futurs élèves désireux de mieux connaître l'établissement.

Un accueil avec une présentation du collège a été proposée aux familles par Mme Roches, Directrice Adjointe et une présentation de la réforme du lycée a été exposée par M. Vincent Delerue, Chef d'Etablissement - Mme Odile Philippe, Directrice Adjointe et Mme Marie-Bernadette Tondelier, Responsable du niveau Terminale.

Les familles et futurs élèves ont pu ensuite, accompagnées de guides, découvrir les différentes salles de classes et rencontrer les enseignants qui ont pu répondre à leurs questions.

Merci à l'ensemble des enseignants, personnel OGEC et aux élèves pour leur investissement.

Temps forts

Demain j'Europe

Bruxelles et Maastricht pour les lauréats du concours

Notre établissement a participé au concours organisé par la région des Hauts de France « Demain J'Europe ». Nous avons obtenu le 1er prix, ce qui nous a permis de bénéficier d'une visite de 2 jours à Bruxelles et Maastricht.

Nouveau logo de l'Enseignement Supérieur

L'Enseignement Supérieur de l'Institution Saint Jude a un nouveau logo et **un nouveau site Internet : www.essj.fr**

Vous y retrouverez toutes les formations :

- BTS Management Commercial Opérationnel (MCO, anciennement BTS MUC)
- BTS Commerce International (CI)
- Licence Professionnelle Logistique et Pilotage des Flux
- Licence Professionnelle Métiers du Commerce International
- Licence Professionnelle Métiers du Marketing Opérationnel
- Licence Professionnelle E-Commerce et Marketing Numérique

ESSJ
Enseignement Supérieur Saint Jude

Portes ouvertes de l'ESSJ

Photo de groupe dans la cour d'honneur de l'hôtel de ville

La 5ème E, Une année Géante !

Cette année, tous les élèves de 5ème ont participé à un grand projet interdisciplinaire autour des géants et des beffrois, Géants de pierre, géants de fête.

Distingués par l'UNESCO en 2005, nos géants processionnels et nos fiers beffrois symbolisent la culture de notre région, et affirment bien haut notre identité nordiste et picarde. C'est pourquoi il nous paraissait important de les faire découvrir aux élèves, et de leur permettre de les apprécier pleinement.

Visite du Beffroi

Dans rien moins que sept disciplines, les élèves ont donc travaillé sur ce thème d'année. Pendant plusieurs semaines, ils ont œuvré à la création d'un géant de bois en deux dimensions, qui ornera la salle d'études du collège. Ils ont aussi pu échanger avec Pierre Loyer, un jeune facteur de géants venu au collège pour leur expliquer comment il crée à l'ancienne, comment il répare, fait vivre et danser ses géants. Un travail

A la maison des géants

de patience et de finesse, une passion chevillée au cœur, qui ont impressionné les élèves.
En français, ils ont composé un récit original en lien avec le thème des géants. Après une étude de la ville médiévale et la découverte du *Gargantua* de François Rabelais, le cap a enfin été mis sur Douai, où les classes ont pris d'assaut le beffroi, avant de rendre visite à la famille Gayant, dans sa Maison des Géants.
Ensuite, les élèves ont participé à un atelier d'enluminure ou se lancés dans des fouilles archéologiques, organisés par le Musée Arkéos. De ce parcours

Atelier fouilles archéologiques

Des 5ème deviennent porteurs de Mme Gayant

atypique, il restera sans nul doute de beaux souvenirs. Et pas seulement pour Lisa Seiller, qui, grâce à ce projet, a eu la

Lisa Seiller joue sur le grand carillon de Douai

Intervention au collège du facteur de géants P. Loyer

chance de jouer sur le grand carillon du beffroi de Douai lors de la sortie, ou pour Alexandre Lacroix et Louis Herman, qui ont intégré l'équipe de porteurs de la géante Alys de Comines, et qui ont pu la suivre lors du carnaval.

Pour l'équipe de 5ème E,
Marie-Anne Morel,
professeur de français

Atelier d'enluminure

VOUS ÊTRE UTILE

Votre entreprise est locale. La nôtre aussi.

La Caisse d'Epargne Hauts de France participe au **dynamisme local**, en accompagnant les grands acteurs régionaux dans leurs **projets de développement**.

CAISSE D'EPARGNE HAUTS DE FRANCE

CAISSE D'EPARGNE ET DE PREVOYANCE HAUTS DE FRANCE, Banque Coopérative régie par les articles L.512-85 et suivants du Code monétaire et financier, Société Anonyme à Directoire et à Conseil d'Orientation et de Surveillance - Capital social 766 156 000 euros - Siège social : 135 Pont de Flandres - 59 777 EURALILLE - RCS LILLE METROPOLE 383 000 692 - Code NAF 6419Z. ALTMANN + PACREAU - Crédit photo : Hervé Plumet - 11/2019.

tandem industrie

SOLUTIONS EN THERMOFORMAGE

DÉVELOPPEMENT + PRODUCTION
de pièces par thermoformage,
sur mesure, sans quantité minimum.

Ruche des 2 Lys
Avenue de l'Europe
59280 Armentières
Tél. : 03 59 51 78 48
contact@tandem-industrie.fr

LOMME
C.C. Carrefour - Tél. 03 20 93 04 32

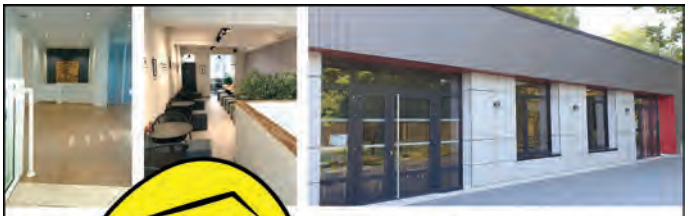

EDIFI BÂTIMENT

Entreprise générale de construction & réhabilitation Tous Corps d'Etat

Gros-œuvre / Plâtrerie / Carrelage

EDIFI Bâtiment, une expertise reconnue pour construire, rénover et réhabiliter. Dotée d'une main d'œuvre expérimentée, à la pointe des techniques industrielles, notre savoir-faire nous permet d'être polyvalents et de répondre aux demandes variées sur des projets de petite ou grande envergure dans les Hauts de France et grand Nord de Paris. Nos équipes sont constamment formées pour répondre à vos besoins précis avec des compagnons gros-œuvre, plaquistes, carreleurs ...

EDIFI compte à son actif une expérience solide sur les chantiers de Groupes Bancaires, Assurances, Administrations Publiques, Industries, Commerces, Tertiaire, mais aussi dans l'aménagement d'immeubles de rapport et de lofts.

03 20 17 96 30
Rue des Forgerons - ZAC du Moulin Lamblin
59320 HALLENNES LEZ HAUBOURDIN

Pré-rentrée des intervenants en Licence

Rentrée des Licences

Tous ensemble pour la planète

A l'occasion d'une journée mondiale pour le climat les élèves de troisième et la direction du collège, ont participé à une journée continue de vélo.
Objectif : laisser la dynamo allumé toute la journée par la seul forces des jambes : Contrat rempli. **Merci à tous**

Intégration des Licences Professionnelles à KOEZIO

Accueil d'étudiants étrangers

Le 8 février 2019, nos étudiants de licence professionnelle métiers du commerce international ont pu échanger en langues étrangères avec des étudiants Mexicains, Vietnamiens, Indonésiens, Polonais et Anglais dans le cours de Mme Vanrenterghem.

Crédit Mutuel
Nord Europe

ARMENTIÈRES
20, Place du Général de Gaulle
0 820 352 010 Service 0,12 € / min + prix appel

NIEPPE
1111, Rue d'Armentières
0 820 352 156 Service 0,12 € / min + prix appel

LA CHAPELLE ARMENTIÈRES
140, Route Nationale
0 820 301 095 Service 0,12 € / min + prix appel

Connectez-vous sur cmne.fr

Suivez-nous !

Caisse Fédérale du Crédit Mutuel Nord Europe, SA coopérative de crédit à capital variable - 4, Place Richebé 59000 Lille - RCS Lille Métropole 320 342 264.

Document non contractuel - Novembre 2019.

Conception : Studio de création CMNE.

AGENCE DUPIRE ARCHITECTURE

Tél : 03 20 73 53 20
Fax : 03 20 73 62 26

dupire.architecture@gmail.com

- URBANISME - BATIMENT -

109 rue Dammartin - 59100 ROUBAIX

ACTEUR MAJEUR DES MÉTIERS DU **BTP**, DE **L'ENVIRONNEMENT** ET DE **L'IMMOBILIER**

Le Groupe Ramery vous accompagne avec une organisation adaptée à vos projets

- Construction
- Enveloppe
- VRD
- Réseaux
- Énergies
- Environnement
- Immobilier

ramery.fr

Ramery
Créateur de perspectives

Transports LAMPE

Zone Industrielle - Portuaire, Rue d'Ypres
59118 WAMBRECHIES (France)
Tél. 03 20 39 68 68 - Fax : 03 20 39 52 22
Mail : contact@transportslampe.fr

Transports toutes distances (international, national, régional).

Tauteliner - Plateaux - Plateaux grue
Portes contenairs - bennes
Citernes pulvées - Amplirolls
26 tonnes benne & grue
26 & 32 tonnes plateau grue.

Cellule balisage autoroutier - Convois exeptionnels.

Licence pro e-commerce marketing numérique eye tracking

1er Cours au Silab de Lille

Pour les Licences E-Commerce et Marketing Numérique

Licence pro e-commerce marketing numérique silab

les Cohortes

GénérationS Saint-Jude, dispose d'une base de données importante d'anciens élèves de l'établissement.

Au fil des projets que nous menons avec l'institution, il nous apparaît pertinent de nous pencher sur le parcours des élèves à la sortie du lycée.

Nous inaugurons donc le premier suivi d'une cohorte de Bacheliers de Saint-Jude.

Les Objectifs :

- Démarrer une analyse statistique des promotions sortantes, sur leur période estudiantine : quelles études sont suivies, à quel endroit ?
- Vérifier certains postulats : telle section de baccalauréat de St Jude s'oriente plus couramment vers tel type d'études.
- Mesurer le niveau des réorientations au cours des cursus post bac.
- Évaluer les contingents d'étudiants par régions, voire les expatriés.
- Quantifier sous quels délais les bacheliers entrent en vie active…..

Tout ceci permettra d'alimenter les travaux de veille conduits avec l'institution.

La Méthode

Chaque année, les bacheliers des cohortes suivies seront invités à répondre à un questionnaire.

La période s'étendra de 3 à 5 ans post bac, éventuellement plus pour les études très longues.

Les éléments collectés concerneront notamment les études suivies, le cycle actuel, la localisation géographique, l'exercice d'un CDD étudiant.

Les éléments collectés seront exploités de manière globale, à but statistique.

Les renseignements individuels demeureront confidentiels.

Et concrètement

Inscrivez vous pour alimenter la base de données : contactez nous sur :
contact@generations-saintjude.com

Sortie SVT au Mont Noir en 6ème

Découverte de la formation du sol au Mont Noir et visite à la ferme de M. Defossez à Merris.

Les élèves de 6ème se sont rendus au Mont noir et à Merris dans le cadre du programme de SVT.
Le matin, ils se sont intéressés à la formation du sol et au rôle des décomposeurs par des petites animations dans la forêt.
L'après-midi, ils ont découvert un élevage de vaches laitières dans la ferme de M. Defossez.

Visite de l'usine Arc International

Les élèves de 1ére STMG ont visité l'entreprise Arc International à Arques. Lors de la visite de cette entreprise Française ayant plus de 194 ans, les élèves ont pu découvrir les évolutions des modes de production, les choix stratégiques opérés par le groupe en créant différentes marques ainsi que la visite de l'usine de production.

Projet tennis

Un projet interdisciplinaire autour du tennis a eu lieu, durant l'année scolaire 2018–2019, dans deux classes de 5ème.

Le but était de travailler certaines notions de nos programmes en lien avec ce sport. Les élèves ont, par exemple, travaillé le thème de l'alimentation en SVT (M. Darras et M. Réfouni) en s'appuyant sur les régimes particuliers suivis par certains joueurs de tennis.
En mathématiques, les élèves ont travaillé, entre autres, les pourcentages et les résolutions de problèmes en rapport avec deux grands évènements sportifs : la finale de la Coupe Davis et le tournoi de Roland-Garros.

Ils ont de plus bénéficié d'une séance d'initiation au tennis en EPS (Mme Jacquet et M. Demaret), séance durant laquelle ils ont pu découvrir les règles et les gestes de base de ce sport.

Des travaux ont également été effectués en allemand (Mme Demaret Schneider) et en espagnol (Mme Suffren et M. Martin).

Dans le cadre de ce projet, les élèves ont eu la chance de passer une journée à Roland-Garros. Ils ont assisté à la dernière journée des qualifications pour le tableau final du tournoi et à l'entraînement de quelques-uns des meilleurs joueurs actuels de tennis.

Mme Evrard

Portraits de la réussite

J'ai obtenu en juin dernier mon **BTS Commerce International** au cours duquel j'ai effectué deux stages. L'un en prospection et suivi clientèle en Belgique. L'autre en suivi des opérations import/export au sein du département overseas de l'entreprise Delquignies. Ces stages m'ont permis d'appliquer de la meilleure manière les connaissances acquises au cours de ma formation.

Je poursuis cette année mon parcours en **Licence Professionnelle Métiers du Commerce International**. Je suis actuellement en alternance en qualité d'attaché commercial au sein de l'entreprise Dynamiq' Air, négociant en tuyauterie modulaire. Je souhaiterais poursuivre mon parcours professionnel au sein de cette entreprise à la fin de ma licence professionnelle.

J'ai beaucoup muri, gagné en autonomie et en confiance en moi grâce à ces diverses expériences. Je tiens à remercier l'ensemble des intervenants et l'équipe de l'**Enseignement Supérieur Saint Jude (ESSJ)** pour leur disponibilité et leurs conseils.

Amaury Jacquemin - Promo 2018

J'ai effectué l'ensemble de mon parcours d'études supérieures au sein de l'ESSJ.

Dans un premier temps, j'ai réalisé un BTS Management des Unités Commerciales qui a été très bénéfique pour moi. J'ai acquis des connaissances managériales et commerciales.

Par la suite j'ai souhaité réaliser une **Licence Professionnelle Métiers du Marketing Opérationnel** en alternance, l'objectif étant de mettre en application la théorie au service d'une entreprise. Pour ma part j'ai intégré Intermarché qui fait partie des leaders de la grande distribution alimentaire.

Aujourd'hui, j'ai décidé de partir à l'étranger et lorsque je rentrerai, j'envisage de me spécialiser dans le domaine du sport, en accord avec ma passion.

Paul —Promo 2018

Sortie au LAM

Cette année dans le cadre des cours d'arts plastiques nous avons organisé une sortie avec tous les élèves de 6ème.

Le matin nous avons visité le musée du LAM de Villeneuve d'Ascq où nous avons découvert l'œuvre de Giacometti et les œuvres de l'art brut. L'après-midi nous sommes allés au planétarium où on nous a parlé des saisons et des astres.

C'était très intéressant. Tout sera approfondi lors des cours artistiques et scientifiques.

Don du sang

La journée du don de sang s'est passée dans la bonne humeur. Les préleveurs et donneurs ont vécu de bons moments d'échanges dans la bonne humeur, attention portée, intérêts partagés. Il s'est vite établi une belle collaboration.

Les élèves ont réussi à dépasser leur peur et leur appréhension. Pour beaucoup, c'était leur premier don et les élèves en ont été très fiers !

Il y a eu 88 donneurs ! L'EFS estime que c'est une belle collecte et apprécie vivement de venir à Saint Jude.
62% des élèves majeurs de Terminales ont choisi de donner leur sang !

FELICITATIONS ! Et MERCI à tous ceux qui ont donné !

Les Infirmières

Visite du lycée Nicolas Barré

Le mercredi 12 décembre 2018, tous les élèves de troisième de notre collège se sont rendus à l'Institut Nicolas Barré pour deux raisons :

- Travailler l'E.P.I (Enseigne ment Pratique et Interdisci plinaire) sur la Sécurité Routière
- Avoir une idée sur le fonctionnement d'un lycée professionnel ainsi que les différentes formations que l'Institut peut offrir aux jeunes.

Les trois matières engagées dans cet E.P.I sont les mathématiques, la technologie et les sciences-Physiques. Nos élèves ont pu ainsi découvrir l'apport des sciences dans le domaine de la sécurité routière : la différence entre la sécurité active et la sécurité passive, les distances : de sécurité, de réaction, de freinage et d'arrêt, l'intérêt du port de la ceinture de sécurité, les différents organes de sécurité d'un véhicule…

L'Institut Nicolas Barré, le seul établissement de l'Armentiérois qui forme les élèves aux métiers de l'automobile.

Les élèves ont observé les différents ateliers dont la mécanique, la peinture et la carrosserie automobile. Ils se sont faits une idée sur comment sont formés les organes de sécurité d'une automobile et à quoi sert chacun d'entre eux…

Courant le mois d'avril, les élèves par groupe ont présenté une synthèse du travail accompli sous forme de jeux de société, programmes informatiques ou diaporamas…

Pour l'équipe pédagogique de Mathématiques, Technologie et Sciences-Physiques
M. Bekkouch
(Responsable de 3èmes)

Nous avons trouvé cette visite très intéressante et très enrichissante car elle nous a permis de comprendre comment fonctionne un lycée professionnel et de comprendre comment se déroule l'apprentissage.
Nous avons bien aimé le fait que les élèves d'un lycée professionnel soient plongés dans l'univers de leur futur travail. Ils sont en totale immersion et apprennent en s'exerçant, ils ont plus de matières pratiques que théoriques. Ils sont beaucoup plus en contact avec le monde professionnel et passent beaucoup de semaines en stage en entreprise ainsi ils sont formés dans de réelles conditions. Nous sommes loin du fait de considérer que les élèves qui choisissent la voie professionnelle soient en échec scolaire car pour la majorité d'entre eux, ils sont très passionnés par leur formation actuelle et par leur futur travail.

Elise Dael 3C

What is Erasmus+ ?
3 étudiants de BTS CI expliquent…

Dans un contexte de plus en plus internationalisé, le multilinguisme, les échanges intracommunautaires et la mobilité internationale contribuent à optimiser l'employabilité de nos étudiants.

Dans ce cadre, le dispositif Erasmus+ contribue très largement à faciliter différents types de mobilités, d'études ou de stages.

Les formations post-bac que nous proposons permettent à nos étudiants de bénéficier de ce dispositif et donc de bourses spécifiques qui leur permettent de faire face dans de meilleures conditions aux dépenses à engager dans le cadre de ces mobilités.

Notre établissement, résolument tourné vers l'international, fait partie d'un réseau européen d'établissements européens, et c'est dans le cadre d'un des échanges rendu possible par l'Europrojet, qu'une délégation de jeunes grecs accompagnés de leurs professeurs est venue nous rendre visite ce matin.

A la demande des organisatrices, Mmes Sartorius et Laffineur, nous leur avons préparé une présentation sur le thème des mobilités Erasmus, présentation suivie des témoignages de Faustine, Loubna et Alexy, 3 étudiants(es) de 2ème année de BTS commerce international qui ont pu partager avec ce jeune public grec leurs expériences internationales enrichissantes, rendues possibles par le dispositif Erasmus+.

Moment convivial et stimulant pour tous.

Bande de Bachi-Bouzouks !

En cette journée radieuse du mois de mai 2019, tous les élèves de sixième ont pu se rendre rue du Labrador, à Louvain-la-Neuve, afin de jouer les reporters sur les traces de Tintin. Ils ont visité le musée Hergé et ont pu y découvrir la jeunesse de ce génie, ses créations les plus célèbres, ses objets fétiches, ainsi que les inventions les plus folles du professeur Tournesol.

Les huit salles du musée regorgeant d'explications et de détails insolites sur la vie et l'œuvre du fameux auteur, les élèves ont pu compléter ce qu'ils avaient appris d'Hergé et de Tintin en classe, lors de l'étude de l'aventure du Temple du Soleil.

L'après-midi fut consacrée à un reportage photo dans la petite ville estudiantine, afin de rapporter des images qui serviront de cadre à la création en classe d'une nouvelle aventure de Tintin, made in Armentières !

Les élèves ont beaucoup apprécié d'approfondir leurs connaissances sur le sujet, hors des murs du collège. Ils se sont amusés à trouver des réponses à leurs questions et se sont pris au jeu du reportage. Le tout est aujourd'hui immortalisé par une affiche qui orne chacune des salles de cours, et par une petite figurine-souvenir.

Ils nous ont quittés…

Générations SAINT-JUDE

Jean-Marie DEBACQ, le 4 janvier 2019
Ferdinand BELLENGIER, le 16 juin 2019

Pour tous ceux qui ont exercé à l'Institution Saint Jude entre 1968 et 2000, ces deux personnalités ont joué un rôle essentiel.

Jean-Marie, secrétaire dévoué, était un homme discret, souriant, bienveillant.
Il connaissait tous ses dossiers et, de ce fait, était devenu la mémoire de Saint Jude à une époque ou l'ordinateur commençait à balbutier.

JM Debacq en conversation avec l'ancien supérieur, décédé en 2016, Luc Delplanque.

Monsieur Bellengier, notre directeur à tous pendant 18 ans, était un homme de conviction au caractère bien trempé ! Rigoureux, déterminé à réussir dans ses entreprises, il a grandement contribué à l'expansion de Saint Jude. Homme de Lettres, il était aussi attiré par le Droit et la Théologie.

Tous deux resteront dans nos mémoires.

Christine Diers

Remise des « Mémoires » pour les licences professionnelles

28 mai, les mémoires sont rendus, dernière ligne droite avant les oraux !

A l'heure de l'édition de ce « En famille », nos étudiants soutiennent leurs mémoires devant des jurys composés de professionnels.

Ets Delestrez

Transports
Travaux Agricoles et Forestiers

126 Bis rue Louis Bouquet
62840 FLEURBAIX
Tél 03 21 27 60 34

OP2R

10 AVENUE MARIE CURIE
59910 BONDUES
06 48 37 11 40
contact@op2r.net

SOLUTIONS POUR SOLS INDUSTRIELS ET DÉCORATIFS

Spécialisée en résines de sol industriels, peintures de sol, OP2R implantée dans le Nord propose une offre complète et spécialisée dans la fourniture, l'application, l'entretien des « systèmes de sols » pour les industriels, le tertiaire, les parkings, les lieux publics, les collectivités, la grande distribution, la restauration, …

Nos prestations couvrent aussi la préparation des sols, étape clé indispensable pour assurer la bonne cohésion et la longévité pour vos supports.

op2r.net

E.T.J.C

Entreprise de Télécommunications Jean Cuvelier

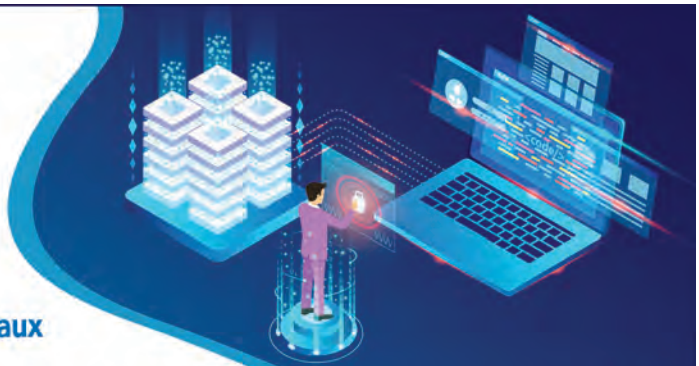

Intégrateur global en architecture Télécom et Réseaux

170 Rue du Général de Gaulle- 59110 La Madeleine - Tél : 03 20 25 46 25

www.etjc.fr

CUISINIERS DES HAUTS-DE-FRANCE
Enseignement

6 rue de la Pointe
ZI A – 59113 SECLIN
tél : 03.20.62.92.00
www.api-restauration.com

api

Projet d'entreprise en BTS Commerce International

Les 2 équipes du BTS commerce international lille ESSJ

Les étudiants de BTS Commerce International ont participé à un serious game dans le cadre de leur cours de prospection internationale avec Mme El Hounihi.

L'objectif ? Chacune des deux équipes crée une entreprise et doit tout mettre en œuvre pour promouvoir un produit.

Tous les étudiants avaient une tâche bien précise et se sont mis dans la peau de responsables de l'événementiel, chargés de communication, commerciaux, chargés d'études, chefs de projet etc.

Notons que tous ont fait un effort vestimentaire pour l'occasion, ne sont-ils pas beaux ?

Temps forts

Calligraphie en Licence Professionnelle Métiers du Commerce International

Interventions en Licence Professionnelle Métiers du Commerce International

RENCONTRE AVEC MME DELCROIX

Le 21 décembre 2018, nos étudiants de licence professionnelle métiers du commerce international ont eu la chance d'avoir l'intervention d'une jeune acheteuse du groupe Kingfisher, Amélie Delcroix, pendant leur cours de gestion de projet.

Ils ont ainsi pu comprendre la politique d'achat d'un groupe de grande distribution en faisant une analyse d'articles, connaître le positionnement de l'entreprise sur son marché et se mettre en situation de négociation d'un acheteur.

SUR LE THÈME DE LA COMMUNICATION

MERCI Mme Roches

Au mois d'avril, Mme Roches nous annonçait prendre le large pour une nouvelle Mission de chef d'établissement sur BERCK.

Peu avant le top départ de sa nouvelle aventure, les élèves du collège l'ont aidé à hissé la grand-voile autours des sixièmes qui lui ont souhaité en chanson des rêves en couleurs à vivre tous les jours.

Merci, pour tous les sourires partagé, pendant ces 4 ans à nos côtés. Nuls doutes que les courants permettront de nouvelles rencontres.

Belle route, et simplement MERCI à vous.

Vivre ensemble 2.0

Pour la deuxième année consécutive, 60 élèves de 5ème sont partis du 27/01 au 02/02/19 à la station d'Arèches-Beaufort pour un séjour aux sports d'hiver.

Pendant cette semaine très enrichissante, les élèves ont eu la chance de suivre des cours de ski tous niveaux : du flocon jusqu'au niveau « compétition ». Ces cours étaient encadrés par les professeurs de l'institution Saint Jude le matin et par les moniteurs de L'ESF l'après-midi.

Après une bonne journée de ski, les élèves se retrouvaient pour faire des bonhommes de neige, des batailles de boules de neige, de la luge, du tennis de table, des jeux de société… Le soir après le repas, les enseignants organisaient des veillées : l'ambassadeur, un rallye choco, times'up, jeux de société et pour terminer le séjour une soirée Boom.

Ce projet « vivre ensemble » leur a permis également d'être plus autonome et de développer des valeurs telles que le partage, l'entre-aide, et le respect.

Grâce à la publication journalière des enseignants, les parents ont pu suivre et commenter le déroulé du séjour sur la page Facebook : « Tout schuss à Arêches Beaufort »

Ce projet fut une fois de plus une belle réussite et les élèves sont rentrés avec des souvenirs plein la tête.

Rendez-vous l'année prochaine !

M. Alberghs, M. Dequirez, Mme Gaillard, Mme Hars, Mme Laffineur, Mme Leblon et M. Réfouni

Temps forts

Visites d'entreprises

VISITE DE L'AÉROPORT DE ROISSY CHARLES DE GAULLE
avec les Licences Professionnelles Logistique et Pilotage des Flux

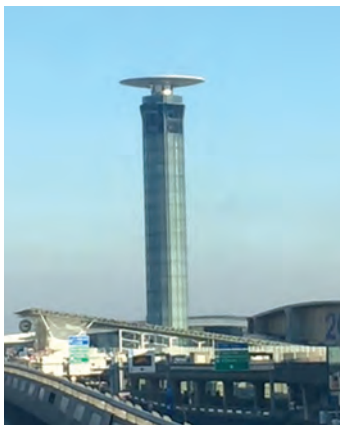

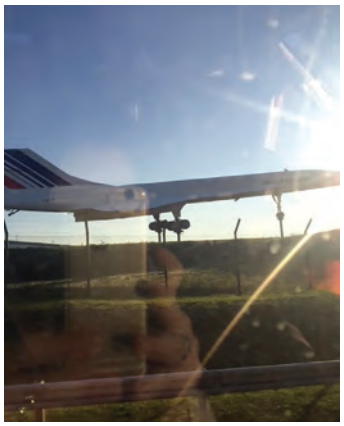

VISITE D'AMAZON
pour les Licences Professionnelles Logistique et Pilotage des Flux

Les étudiants de Licence Professionnelle Logistique et Pilotage des Flux sont allés visiter ce lundi 14 janvier l'entrepôt d'Amazon à Lauwin-Planque. Créé en 2013, cet entrepôt est le 4e site d'Amazon implanté en France et couvre 90 000 m² de surface soit 14 terrains de football. En termes d'emplois, 1500 CDI peuvent côtoyer jusqu'à 2000 intérimaires pendant les fêtes de fin d'année ou le Black Friday.

Les étudiants ont suivi toute la logistique d'une commande depuis le « clic » jusqu'à la prise en charge de l'article par le transporteur. Sur l'entrepôt, 250 millions de références sont stockées dans des espaces optimisés. Une belle opportunité de visite d'un géant du e-commerce dans notre région.

VISITE DE L'ENTREPRISE COMROD
en licence professionnelle métiers du commerce international

Les étudiants de Licence Professionnelle Métiers du Commerce International ont eu la chance de visiter l'entreprise COMROD ce jeudi 25 octobre 2018.

COMROD France, anciennement appelé LERC, est une filiale du groupe Norvégien COMROD COMMUNICATION, leader mondial en antennes militaires, mâts tactiques et alimentations électriques/chargeurs de batteries.

Les étudiants ont pu :
- déterminer les activités principales et secondaires de l'entreprise ;
- définir la stratégie de l'entreprise ;
- connaître le positionnement de l'entreprise sur son marché ;
- connaître les différents services présentés dans cette entreprise.

A en croire la photo, ils ont l'air ravis de cette visite.

LOGISTIQUE ET TRANSPORT, UN COUPLE INCONTOURNABLE AU PORT D'ANVERS

pour les Licences Professionnelles Logistique et Transport

Les étudiants de licence professionnelle logistique et transport ont pu découvrir le port d'Anvers avec une visite complète des installations portuaires, mais également des entrepôts de sociétés implantées depuis des décennies.

Fort de ses atouts, le port continue à se moderniser et à se repenser en incitant ses partenaires à avoir recours aux modes alternatifs à la route : Le rail et le fleuve.

En effet, avec un trafic maritime en hausse, plus de 60% des marchandises arrivant au port repartent par route ! Le port, et plus précisément le trafic de conteneurs, a de nouveau enregistré une forte croissance. Il est alors devenu urgent de proposer des solutions plus respectueuses de l'environnement et permettant de décongestionner Anvers et ses environs : la mobilité durable, voilà le projet du port pour les prochaines années.

VISITE DU PORT DE DUNKERQUE

BTS Commerce International

Le 22 janvier, bravant les premiers flocons de neige, les étudiants du BTS Commerce International ont visité le port de Dunkerque puis ont été reçus par le bureau de douane dans le cadre du cours de gestion des opérations import-export.

Le guide qui a accompagné la visite du port s'est attaché à décrire avec conviction les multiples atouts de ce port qui est le 3ème de France et le 10ème européen. Si après-guerre, la reconstruction du port s'est orientée vers l'industrie lourde, l'actualité et les perspectives d'avenir sont tout autre. Le port de Dunkerque, fort de ses réserves foncières, intensifie ses investissements dans le cadre du projet CAP 2020 afin d'augmenter sa capacité d'accueil des plus grands porte-conteneurs et proposer un système logistique complet. Les étudiants ont pu découvrir les différents bassins et terminaux du port dont l'impressionnant terminal Arcelor Mittal pôle industriel, les terminaux céréaliers, sabliers, conteneurs … et différentes nouvelles activités présentes.

L'après-midi, les étudiants ont eu une présentation des différents pôles du bureau de douane de Dunkerque venant illustrer les rôles de la douane tant en terme de contrôle que de conseils économiques aux entreprises. Les questions des étudiants, suscités par la présentation, ont rendu ce temps d'échange très interactif.

Que ce soit lors de la visite du port ou de la douane, la volonté de développer le tissu économique de Dunkerque par le biais de l'activité portuaire a été vivement ressenti par le souci constant d'attirer les entreprises tant par les investissements portuaires que par l'aide des services douaniers pour optimiser et faciliter les contraintes douanières.

Juin 2019 : Les élèves de 1ère STMG défendent leur titre au Tournoi académique de Gestion

Pour la 5ème année consécutive, la finale du Tournoi académique de Gestion s'est déroulée au Conseil Régional de l'Ordre des Experts-Comptables, à Lille. Pour la 4ème fois, une équipe de l'Institution était présente parmi les 10 équipes finalistes (sur 350 équipes engagées au début du Tournoi). Cette année était un peu particulière car Saint-Jude était détentrice du titre, l'équipe de Gonzague, Arthur et Corentin l'ayant brillamment remporté l'an dernier.

Après avoir franchi toutes les étapes des qualifications, l'équipe de Philippe, Laura et Yanis a dû prendre, le temps d'une matinée, les décisions nécessaires au développement de son entreprise fictive. Au programme : une confrontation amicale avec les neuf autres équipes sélectionnées dans le cadre d'un serious game ayant pour objet de faire découvrir de façon ludique et opérationnelle les concepts enseignés en classe, en espérant déclencher quelques vocations pour le monde du chiffre.

Les équipes participantes étaient en compétition sur un marché simulé par ordinateur et devaient gérer leur entreprise en prenant les meilleures décisions possibles (quantités de matières premières commandées, prix de vente des produits, délais de paiement accordés à leurs clients, budget publicitaire, placements, emprunts…). Le but ? Etre les leaders sur la satisfaction clients, la gestion de trésorerie, la rentabilité et la gestion de leurs stocks.

Au final, l'équipe aura décroché la 5ème place. Espérons que cette compétition aura créé quelques vocations pour les métiers de la gestion !

Visite de l'usine Danone

Les élèves de terminale STMG ont visité l'usine DANONE à Bailleul qui est la plus vieille usine de production de Yaourt du groupe DANONE. L'entreprise et l'usine fêtaient cette année ses 100 ans. L'usine ayant été récemment rénovée, les élèves ont pu découvrir le processus de fabrication de l'arrivée des matières premières à l'envoi en centrale d'achat des produits. Ils ont pu ainsi comprendre les mécanismes des modes de production et le management d'une usine de production centenaire Française avec un rayonnement mondial.

Bourse de stages et offres d'emploi

Générations SAINT-JUDE

Assurer le lien entre les Générations, c'est dans notre ADN !

Notre site propose déjà des offres d'emploi ou de stages. Si votre entreprise, association ou institution recherche de nouveaux talents, pensez au réseau !

Prenez l'habitude de nous en informer. Notre site permettra de relayer vos offres au plus grand nombre. Vos jeunes en ont besoin pour se former et c'est souvent une galère pour eux d'en décrocher…

Aidez les, aidez nous à leur dispenser ce service.

Nous attendons vos propositions sur
contact@generations-saintjude.com
Merci pour eux !

Rencontre avec l'auteure Anna Hope

Dans le cadre du prix folio des lycéens, les élèves de seconde ont rencontré l'auteure Anna HOPE pour son roman : « Le chagrin des vivants » au théâtre du grand bleu à Lille.

TÉMOIGNAGES

« J'ai trouvé que la rencontre avec Anna Hope était intéressante et enrichissante. On a appris beaucoup de choses sur son livre mais aussi sur sa vie personnelle. Anna Hope est une femme simple et très souriante, elle répondait spontanément aux questions et on comprenait facilement ce qu'elle disait malgré le fait qu'elle parle anglais. » **P.N.**

« Ce fut un moment rempli d'émotions, rencontrer un auteur est toujours enrichissant, mais Anna Hope est une belle personne qui a répondu à nos questions avec énormément de simplicité. » **J.L.**

« La rencontre fut pleine d'émotions. L'auteure était simple et fière de ce qu'elle avait accompli en écrivant ce livre. Elle nous a transmis toute sa révolte face aux atrocités de la guerre, aussi bien dans son livre que dans ses paroles. » **C.S.**

« Personne très simple, très agréable. L'auteure est très ouverte pour répondre vraiment aux questions le mieux possible. Rencontre vraiment enrichissante. » **G.D.**

« J'ai vraiment bien aimé cette rencontre avec Anna Hope. J'ai adoré son livre Le chagrin des vivants. J'ai trouvé cela très intéressant et très enrichissant. » **L.C.**

« Cette rencontre avec l'auteure m'a permis de comprendre tout son long travail pour écrire son œuvre. En effet, plusieurs années d'écriture ont été nécessaires à l'écriture de son roman « Le chagrin des vivants ». L'auteure Anna Hope, bien que parlant anglais, répondait très précisément aux questions posées avec l'aide d'une traductrice. » **A.C.**

« C'était une rencontre vraiment exceptionnelle, avec une auteure réaliste, cela m'a montré que nous sommes tous pareils. Je pense que des rencontres d'auteurs comme celle-ci, ne peuvent que nous apporter du bien. » **L.T.**

« Très belle rencontre dans le monde d'Anna Hope, pleine de passion pour l'écriture et d'envie de la partager. C'est un plaisir de se sentir écouté, afin de lever le voile sur un livre et une auteure. » **A.D.**

« Cette rencontre avec l'auteure m'a permis de désacraliser l'image de l'auteur, en effet, elle fut durant cette rencontre très humble et sympathique, ce qui rendit ce moment fort intéressant. » **A.B.**

Le Conseil de Vie Collège CVC

Un conseil, 14 élus de la 6ème à la 3ème, rassemblé par une même envie : faire du collège un lieu de vie où il fait bon étudier et vivre.

Donner ses idées, représenter ses camarades, être acteur de la vie du collège, faire un premier pas dans la vie citoyenne voilà tant de convictions qui regroupe nos élus.

Un projet majeur pour les deux ans à venir, obtenir le label « Eco-collège » en réfléchissant au thème : le tri des déchets.

Que chacun se sentent invités à les rejoindre.

L'ESSJ déménage !

Comme vous avez dû le remarquer, le bâtiment de l'ancien IFA est en travaux.

Dans quelques mois, l'Enseignement Supérieur Saint Jude deviendra un Campus flambant neuf pour accueillir ses étudiants de BTS et de licences professionnelles.

Nous ne manquerons pas de vous inviter à l'inauguration.

Visite du musée et du site archéologique de Bavay

C'est sous un beau soleil que les cinquièmes latinistes ont réalisé un voyage dans le passé en visitant le site antique de Bagacum. Ce vendredi 29 mars 2019, élèves et professeurs ont marché dans les pas des Gallo-Romains, découvrant quelques aspects architecturaux d'un forum et quelques coutumes de vie de nos ancêtres.

La journée a débuté par des ateliers : création d'une mosaïque d'abord, au cours de laquelle les élèves ont fait preuve de beaucoup d'application, puis c'est un atelier Architecte en herbe qui les attendait, l'objectif étant de reconstituer des monuments antiques à l'aide des bâtons de bois kapla.

Certains apprentis architectes ont montré à cette occasion un goût affirmé pour l'originalité.

Après un déjeuner au soleil, place à la visite du musée, aux coutumes funéraires et à la vie passionnante d'un certain Jules César, sujet inépuisable pour les élèves qui ont assailli notre guide de questions. Bel enthousiasme ! Puis après un court film en 3D, c'est le site véritable que nous avons foulé, le tout avec les explications éclairées d'une guide passionnante.

Belle réalisation !

Mais voilà, tout a une fin, et vers 16 h, nous repartons vers Armentières et vers le XXIe siècle.

Pour l'équipe,
Catherine Massein

Le Conseil de Vie Lycéenne - CVL

Le CVL est porteur de vos idées pour ainsi concrétiser des projets.

Cette année, le CVL a organisé :

- une bourse aux livres dont les bénéfices ont été reversés à l'association « Handi-chiens » ;
- une vente de sweats et de polos ;
- une distribution de briquettes de jus d'orange et de cookies à Noël ;
- la soirée des Terminales.

Bonne année scolaire à Tous !

Les années au lycée sont une période importante pour vos enfants. C'est pourquoi le CVL (Conseil de Vie Lycéenne), représenté par des élèves élus en début d'année scolaire, participe au bien-être des lycéens en étant à l'écoute et en cherchant à améliorer la vie au lycée.

Visite de la ferme de M. Defossez à Merris avec les élèves de 1ère ES

Afin de rendre plus agréable la partie « nourrir l'humanité » du programme de sciences, les 1ere ES et L sont allés à la rencontre de M. Defossez.

Cet agriculteur les a accueillis dans sa ferme biologique à Merris. Il les a amené à réfléchir à la gestion des sols dans l'optique de nourrir une population de plus en plus nombreuse.

Qu'est-ce qu'un bon sol ?

Quelles sont les différences entre un écosystème et un agrosystème ?

Comment tendre vers une agriculture durable ?…

Voici quelques-unes des questions sur lesquelles les élèves se sont penchés.

A la découverte du Gand médiéval !

Les 2 et 4 avril 2019, les élèves de Seconde ont pu découvrir la ville de Gand (Belgique) dans le cadre de leur cours d'Histoire. La Flandre était, au Moyen-âge, une région qui tirait profit du commerce et qui s'est considérablement développée.

Par groupes, les élèves ont découvert les différents pouvoirs qui organisaient Gand à l'époque médiévale :

- le pouvoir ecclésiastique (avec la cathédrale St-Bavon et l'église St-Nicolas) ;
- le pouvoir du seigneur laïc (visite du château des comtes de Flandre à travers le parcours de Philippe d'Alsace) ;
- la montée en puissance de la nouvelle élite marchande urbaine (le beffroi et les quais de Gand).

La journée s'est terminée autour d'une glace et d'une gaufre. Un bon moment passé tous ensemble qui a montré à chacun que l'Histoire ne se raconte pas uniquement dans les livres…

Passage du TOEIC en licence professionnelle

Avec près de 7 millions de test administrés chaque année, le test d'anglais TOEIC® Listening and Reading est la référence de l'évaluation des compétences de compréhension écrite et orale en anglais utilisé dans un contexte professionnel (CECRL A1 à C1).

La poésie, ça rime a quoi ?

Bien loin des analyses de textes et des commentaires académiques, les élèves de 1ère Se ont eu l'occasion de découvrir la poésie sous son meilleur jour, à travers la voix et l'émotion de passionnés de lecture.

Des membres de La Bocca, une association qui promeut la littérature par la lecture à voix haute, sont venus leur offrir de petits trésors : des poèmes de toutes formes, murmurés, déclamés, partagés, ou même chantés… Seuls points communs ? Le plaisir et la fantaisie.

La rencontre s'est terminée par un beau moment d'émotion : chaque élève avait préparé la lecture d'un poème librement choisi sur le thème de la beauté, qu'il a lu à son tour en public !

Journées du Patrimoine 2018

Dans le cadre des nombreuses manifestations organisées lors des Journées du Patrimoine (visites, expositions et installations de visuels des sites d'Armentières en 1918...), l'Institution Saint Jude a accueilli deux expositions dans la chapelle.

La première, proposée par les Amis de la Cité de la Toile, présentait des croquis de guerre 14/18 par les affichistes Adrien BARRERE et Maurice TOUSSAINT, artistes de la Belle Epoque qui ont dessiné des scènes phares de la Grande Guerre.

La deuxième exposition reprenait l'histoire de Saint Jude avec des photos d'époque de la création, à la guerre 14-18 (avec un témoignage d'un ancien élève expliquant la vie à St Jude durant la guerre) puis l'évolution jusqu'à nos jours (reconstructions, agrandissements, rénovations et travaux entrepris depuis 2005).

Retour à l'âge industriel

Dans le courant du mois de mars 2019, toutes les classes de 4ème se sont rendues à Roubaix, dans le cadre du programme d'Histoire, ainsi que de l'EPI consacré à la Révolution Industrielle.

L'objectif pédagogique était de sensibiliser les élèves à cette Révolution et à ses enjeux sociétaux au travers du patrimoine Roubaisien.

En collaboration avec l'Office de tourisme de la ville, la journée a été fractionnée en 2 parties.

Tout d'abord, les élèves ont visité la Manufacture des Flandres. Il s'agissait pour eux de découvrir le musée par les sens (toucher, voir, sentir et entendre), mais aussi de comprendre l'évolution de la technique du tissage et son impact sur les conditions de travail, grâce aux machines en fonctionnement. Il a aussi été intéressant d'aborder l'Histoire de l'immigration dans le Nord.

Ensuite, durant 2 heures, ils ont réalisé un circuit pédestre au cœur des vieux quartiers industriels, avec pour objectif d'analyser les mutations du paysage urbain liées à la Révolution Industrielle.

Chaque élève avait reçu dès le matin une « carte-profil », afin que chaque visite se fasse au moyen d'un jeu de rôles, ce qui a permis à nos élèves de comprendre cette période de façon plus concrète.

Les élèves ont pu apprécier différemment chacune de ces activités, mais tous se sont montrés enthousiastes par cette journée d'immersion dans notre Histoire régionale.

Une journée sur le thème de la bonne humeur

Le Jeudi 02 Mai 2019, les élèves des classes de TSb et TSc ont eu la chance de partir en voyage pédagogique à Paris. Ils ont été accompagnés de M. Fournier, M. Maillard, Mme Tondelier, Mme Bonnel et Mme Deroo.

Le départ matinal nous a permis de profiter au maximum de la cité des sciences, endroit où nous avons pu découvrir de nombreuses activités sur le thème de la science, de la technique et de l'industrie. Par la même occasion, nous avons pu réviser une partie de notre programme de façon ludique.

Après cela nous avons pris le métro (et non sans stress pour Mme Deroo) en direction du Pont neuf pour faire une visite guidée de Paris à bord d'un bateau mouche, visite qui fût pluvieuse mais très sympa !

Pour finir nous nous sommes rendus au théâtre Saint Martin afin de voir «Le Clan des divorcées» pour clôturer cette magnifique journée. La pièce était hilarante et tous les élèves et accompagnateurs ont passé un excellent moment. Nous garderons tous un très bon souvenir de ce séjour à Paris…

Encore merci aux personnes initiatrices et organisatrices de cette sortie scolaire.

C. Delassus et P. Declercq

ENGIE
Cofely

Département Lille Métropole
156 Rue des Famards
59810 LESQUIN

www.engie-cofely.fr

La qualité a ses couleur !

LENFANT teinturerie

TEINTURES
Tissus / Fils & Rubans / Articles confectionnés

APPRÊTS
Chimiques / Mécaniques
Echantillonage

ÉTUDES LABORATOIRES
Etude de gamme
Echantillonage

Teinturerie LENFANT - 2 rue du Rivage - 59510 HEM
Tél. 03 20 66 12 37 - Email : contact@teinturerie-lenfant.com
www.teinturerie-lenfant.com

MAJUSCULE
LIBRAIRIE PAPETERIE
28 Place De Gaulle
59280 ARMENTIÈRES
02 20 57 52 34
Rejoignez-nous sur facebook®

Boulangerie - Pâtisserie Artisanale
Saint-Pierre
M. & Mme Neukermans
36, Place Charles de Gaulle
59270 Bailleul
Tél. 03 28 49 02 34
Port. 06 60 02 71 51

VANDENDRIESSCHE
TOUTES BOISSONS
C10
VINS
SPIRITUEUX
BIÈRES
SODAS - CAFÉS
SERVICES
Z.I. Du Moulin - rue du Meunier - ERQUINGHEM LYS ✆ 03 20 77 60 90
L'abus d'alcool est dangereux pour la santé, à consommer avec modération

Conseil & dépannage en informatique
infolom
03 20 93 40 52
www.infolom.fr
PME / Artisans / Prof. libérales
Conseil - Vente - Dépannage - Formation
Serveur - Poste de travail - impression
1038 av. de Dunkerque - 59160 LOMME - Email : contact@infolom.fr

Voyage à Saint-Jacques de Compostelle

Du 30 mars au 06 avril 2019, 48 élèves de secondes et de premières et leurs quatre accompagnateurs ont participé à un voyage à Saint-Jacques de Compostelle. A mille neuf cents kilomètres d'Armentières, la vieille cité médiévale nous attendait, avec les reliques du saint patron évangélisateur de l'Espagne.

Le soir, dans les familles, les élèves ont goûté aux spécialités culinaires de la région accompagnées de *« un montón de patatas fritas »*. Après

ces nourritures spirituelles et terrestres, les élèves ont pu se dégourdir les jambes sur les sites d'oppidums celtes qui jalonnent les côtes galiciennes ou nourrir les mouettes venues accompagner le bateau qui nous faisait découvrir les parcs à huîtres.

La journée à La Corogne fut plus perturbée par des éléments climatiques défavorables mais nous avons pu quand même nous rendre au Cap Finisterre, lieu d'achèvement du pèlerinage, là où les pèlerins brûlaient leurs vêtements, derniers symboles de leur vie passée. Après une journée de voyage, qui nous a menés de la Galice au Pays basque en passant par les Asturies, avec un petit arrêt à Gijón, nous avons dormi une nuit à l'auberge de jeunesse de Bilbao.

Nous y avons passé la dernière étape de notre séjour entre visite du musée taurin et visite du Guggenheim.

Enfin, nous avons repris la route vers Armentières où nous sommes arrivés vers 11 heures, après un copieux petit déjeuner pris sur l'autoroute.
Viva España.

A la découverte de l'Ecosse

Début avril 2019, 50 élèves de 3ème sont partis une semaine à l'aventure au pays des histoires surnaturelles. Une partie de la semaine a été consacrée à la découverte de l'Edimbourg insolite avec la visite du musée Camera Obscura, l'ascension d'Arthur's Seat ou la découverte du donjon d'Edimbourg qui les a plongés dans les histoires sombres de la ville.

D'autres aventures ont rythmé la semaine comme la croisière sur le Loch Lomond, le plus beau des lacs d'Ecosse, la pratique du golf sur le « green » le plus célèbre du monde à St Andrews ou la visite du stade Murrayfield et le Château de Stirling.

Ce fut une semaine remplie de rires, de bonne humeur, de découverte culturelle et de partage. Une semaine exceptionnelle !

Voyage en Espagne

Du 31 mars au 06 avril, nous nous sommes rendus dans le nord-ouest de l'Espagne : Les Cantabries.

Nous avons participé à plusieurs ateliers interactifs pour découvrir les sites de visites programmés. Tout d'abord nous avons découvert la ville de Santander par le biais d'un jeu de piste effectué en groupe. Ce jour-là il a fait très beau, heureusement.
Le jour suivant nous avons visité un des palais de Gaudí El Capricho qui se trouve à Comillas puis nous sommes allés dans les petits villages côtiers sous une pluie incessante. C'est là que nous avons compris pourquoi cette région est appelée « L'Espagne Verte».

Nous avons eu également l'occasion de participer à une randonnée dans les Picos de Europa avec 2 guides de montagne : un endroit magnifique et paisible. Puis nous avons visité le monastère de Toribia ainsi que la Colegiata de Santillana de Mar, un petit village médiéval.
Le 4ème jour nous avons participé à un atelier cuisine et nous avons préparé de la Tortilla, des *Bizcochos, una ensalada de frutas y tostadas de ratitas.* MIAM-MIAM.

Enfin le dernier jour nous avons découvert le musée de la paix à Guernica. Ce musée retrace les atrocités de la guerre civile espagnole mais il insiste surtout sur l'importance de rechercher la paix et de la construire ensemble. Pour clore en beauté ce voyage, nous avons participé à une initiation à la Pelote Basque en la présence du champion du monde médaille d'or de 1968 des J.O de México.

Merci à Mme De Witte pour l'organisation de ce voyage ainsi qu'aux professeurs accompagnateurs : Mmes Comte, Desauw, Wierzbinski et M. Dequirez.

Les élèves de 3ème

Voyages

Voyage en Angleterre

Dans le cadre du programme d'Histoire et d'Anglais de 4ème, 77 élèves ont participé à un voyage pédagogique en Angleterre en avril 2019.

Après un arrêt à Oxford où les élèves ont pu se plonger dans l'univers d'Harry Potter, nous avons été très chaleureusement accueillis par les familles anglaises. Le séjour s'est organisé autour de sites emblématiques de la révolution industrielle tels que Liverpool, son musée de la marine et de l'esclavage et le site industriel de Quarry Bank Mill, Manchester et son musée des Sciences et de l'Industrie, Birmingham et la reconstitution d'une cité industrielle au Black Country Living Museum.

La soif de curiosité de chacun a pu être satisfaite par la diversité des autres visites (musée des Beatles et visite en bateau à Liverpool, stade de Manchester United).

La semaine fut donc bien remplie. Les élèves comme les accompagnateurs sont rentrés fatigués mais heureux du bon déroulement de ce séjour.

Voyage aux Cornouailles de la section Européenne Anglais

Cette année, les élèves de section européenne anglais ont découvert une région d'Angleterre prisée par les Anglais : La Cornouaille, au sud-ouest de l'Angleterre. Visite de Salisbury en route, puis journée en immersion complète le dimanche afin de pratiquer un maximum la langue de Shakespeare !!

Durant la semaine, ils ont pu notamment visiter Looe, petit port de pêche authentique, Liskeard, parcourir Plymouth et randonner dans le parc naturel du Dartmoor, découvrir la ville d'Agatha Christie : Torquay et sa villa près de Dartmouth.

Bus, train, bateau, ferry, marche en ville, en campagne et en bord de mer, les élèves n'oublieront pas de sitôt ce séjour qui s'est déroulé du 30 mars au 5 avril 2019 dans la bonne humeur !

Les professeurs organisateurs

Echange avec la Grèce - Europrojet

Dans le cadre de l'Europrojet, 15 élèves de 1ère, toutes sections confondues, ont participé à un échange avec le lycée de Kalamaria, à quelques kilomètres de Thessalonique, dans le Nord de la Grèce, en Macédoine.

Nous les avons accueillis une semaine fin février en leur proposant des activités liées à la découverte de la région, une conférence sur le projet Erasmus organisé par le CFC St Jude avec des témoignages d'étudiants et la réalisation de la traditionnelle tarte au sucre avec notre chef Patrick. Les Grecs ont été surpris de la diversité culturelle et architecturale ainsi que de la météo clémente qui nous a permis de découvrir Vimy, Arras et Paris.

Nous nous sommes rendus en Grèce en avril et avons continué l'échange sur le thème de l'Europe avec une présentation des élections européennes et de leurs enjeux. Les Grecs nous ont fait découvrir leur riche patrimoine antique : ce qui a donné vie aux cours d'histoire de 6ème dont les Français avaient quelques souvenirs bien ancrés, en particulier Alexandre le Grand.

L'échange a été un grand succès et laissera des souvenirs impérissables.

TÉMOIGNAGES

L'échange avec la Grèce a été très enrichissant car il nous a permis de découvrir une nouvelle culture et de nouvelles personnes. On a pu créer des liens malgré la barrière de la langue en parlant anglais pendant 2 semaines. Le voyage nous a aussi permis de connaître la Grèce «de l'intérieur» puisqu'on vivait avec les familles, ce qui nous obligeait à manger aux mêmes horaires qu'eux, à goûter les plats typiques et à voir le fonctionnement de leur lycée.
C'était un très bel échange et je pense que tout le monde aimerait y retourner !

Jeanne Lienart

Pendant mon voyage en Grèce, j'ai vu qu'il était parfois compliqué de parler avec une personne qui n'a pas la même langue que nous. Mais en même temps, je parvenais quand même à me faire comprendre. J'ai pu faire de belles rencontres et surtout fait un des meilleurs voyages de ma vie. Utiliser l'anglais n'a pas toujours été facile mais quand j'ai dû expliquer que j'avais perdu mes papiers, je me suis rendu compte que je pouvais me débrouiller. J'ai découvert de nouveaux plats et un nouveau style de vie. Même si on habite loin les uns des autres, je vais continuer à parler aux correspondants car je me suis vraiment bien entendu avec tous et avec les français aussi, je vais continuer à tous leur parler.

Marine Vanrumbeke

Ce voyage m'a apporté beaucoup au niveau de mon anglais, c'est-à-dire que la façon de m'exprimer en anglais au début du voyage était entre A1 et A2 mais j'ai appris à me débrouiller et Philip mon correspondant m'aidait certaines fois. Le fait d'être seul dans la famille m'a obligé à parler en anglais et à ne compter que sur moi-même, cela a été très formateur et à renforcer ma confiance en moi. Maintenant, en cours d'anglais, je me sens plus à l'aise et cela se voit à mes notes et à mon expression orale.
Sur le plan de la découverte du pays, j'ai apprécié de découvrir une nouvelle culture différente de la nôtre ; sur le plan alimentaire, leur façon de vivre, leur façon de conduire... mais surtout une belle découverte humaine. J'ai eu la chance d'être dans une famille à l'écoute, attachante, toujours souriante, drôle : que de mots positifs qui me viennent pour qualifier cette super famille. De plus, un point positif de cet échange est que les correspondants soient du même âge que nous et de ce fait cela a créé une ambiance et une union assez rapidement. Cela a rendu le voyage différent de ce que je m'étais imaginé mais cela a fait que le retour a été difficile mais il le fallait bien !...
I hope I will have the opportunity to live this experience again… Thank you for this trip.

Fabio Deronne

Voyages

Echange avec Mönchengladbach

Après des premières conversations téléphoniques, les premières hésitations, est venu le temps de rencontrer nos correspondants. Ils sont venus chez nous trois jours. Nous sommes allés à Paris tous ensemble, un beau moment pour français et allemands ! Nous avons ainsi commencé à tisser des liens et à prendre nos marques les uns par rapport aux autres.

Nous sommes ensuite allés chez eux où nous nous sommes imprégnés de leur culture, leurs habitudes et avons vécu comme eux durant 3 jours.

C'était une super expérience ! Cet échange a mêlé partage, amitié, connaissances linguistiques et amusement. Nous sommes repartis de là-bas des souvenirs plein la tête et les larmes aux yeux…

Nous avons eu de la chance de participer à cet échange. Merci Frau Lamblin !!!

Alice Varlet (3ème D) et Arthur Georges (3ème E)

Echange avec les Pays-Bas

Pour la 5ème année consécutive des élèves de 5ème et 4ème ont eu la possibilité de faire un échange culturel avec des élèves des Pays Bas dans le cadre de l'Europrojet.

Nous avons accueilli 14 élèves du Strabrecht College de Geldrop en Décembre. Ces trois journées nous ont permis de faire connaissance et de leur montrer les richesses de notre région.

Puis ce fut à notre tour d'aller à Geldrop au mois de Mars. Après un temps ludique et culturel autour des sabots hollandais, nous sommes partis à la découverte de la ville d'Eindhoven. Mais surtout ces journées nous ont permis de découvrir une culture et des habitudes différentes.

Ces moments d'échange et de convivialité ont été appréciés par tous et nous attendons avec impatience l'année prochaine !

Europrojet : Echange avec l'Italie

Cette année, les élèves de 2nde ont pu participer à un échange avec le lycée international d'Imola en Italie. Les deux semaines de rencontre ont permis à 26 élèves français et autant d'élèves italiens d'échanger autour du thème des traditions et cultures régionales. Les Italiens sont venus en novembre, sous le soleil, et ont pu découvrir nos traditions économiques (Brasserie La Goudale, Cristallerie d'Arques) et culturelles (montée au beffroi d'Armentières, musée de la Vie Rurale à Steenwerck, Hospice Comtesse et découverte du Vieux Lille). La gastronomie n'a pas été en reste avec un « atelier tarte au sucre » organisé en partenariat avec l'équipe du restaurant scolaire, et une visite très appréciée du magasin Meert à Lille.

Nos élèves sont eux partis à Imola au mois de mai, toujours sous le soleil : les villes de Bologne et Imola, riches en patrimoine, n'ont plus de secret pour eux, de même que les activités économiques locales tournées vers l'agrotourisme et l'automobile (circuit d'Imola).

Une journée à Rimini a aussi été l'occasion d'un beau moment de détente en bord de mer, et quelques activités sportives dans le gymnase du lycée ont donné lieu à des matchs passionnés !... Une soirée festive est venue clore cette belle semaine.

Si tous ont ainsi pu prendre conscience de leurs différences culturelles, ils ont aussi beaucoup partagé lors de la réalisation de supports publicitaires riches et variés sur l'un des sites visités. Mais au-delà de ces temps de travail qui sont un moment fort de nos échanges, ils ont aussi noué des liens qu'ils espèrent bien conserver grâce aux réseaux sociaux ou à des retrouvailles déjà programmées pour certains cet été. Et ils sont déjà prêts à repartir l'an prochain pour un nouvel échange, avec un autre des pays membres de l'Europrojet !

dbs

Distribution de fournitures et matériels de bureautique et informatique, service après-vente et entretien

ZA DE L'EPINOY • 24 RUE DE L'EPINOY
59175 TEMPLEMARS
03 20 02 89 43

Dubois
COUVERTURES
Au service des collectivités et des particuliers depuis 1948

Z.I de l'Epinette - 59850 NIEPPE - Tél : 03.20.17.29.29
Fax : 03.20.17.29.28 - Mail : contact@dubois-couvertures.fr

ECA BISIAUX FRERES
COUVERTURE - ZINGUERIE
CHARPENTE - GROS ŒUVRE
MENUISERIE - P.V.C. - ALU
Nos partenaires VELUX IMERYS Toiture
Siège social : 21, rue Jean Jacques Rousseau - 62210 AVION

03 21 28 34 43 - www.bisiaux-freres.fr

ARTISAN MENUISIER
David RIGOLLI
Art' Menuis
Menuiseries Générales
(PVC - Bois - Alu - Mixtes)
Installateur Conseil VELUX
Volets et Portes de garage
Réparations générales
La Chapelle d'Armentières
Tél. 03 20 85 97 03
06 01 99 11 30
www.artisan-menuiserie-armentières.fr
RGE ECO artisan La nouvelle énergie du bâtiment

LONCKE
PLAFONDS
CLOISONS
PLATRERIE
ISOLATION

111, Av. de L'EUROPE
59170 CROIX
03 20 72 10 67
www.e-loncke.fr

J.C.L. TOITURE
Jean-Christophe LERICQUE
25, rue Emile-Zola
59320 Hallennes-les-Haubourdin
Tél. & Fax 03.20.385.385
06.03.563.670

A.DHONT
CONSTRUCTIONS MÉTALLIQUES
MÉTALLERIE - ESCALIERS - SERRURERIE
03 20 35 33 94 - sasdhont@wanadoo.fr
Zone industrielle -Rue Arago
59930 LA CHAPELLE D'ARMENTIÈRES

SODIVESE Consulting SARL
Indépendant en Sécurité informatique
et informatique technique intervenant pour le compte d'entreprises.
Management en Cybersécurité
Risques et Plan de Sécurité des Systèmes d'Informations
Sécurité Opérationnelle Cybersécurité
Projets d'infrastructures et de Sécurité
Contact : Sébastien Hennebois
32 rue Gambetta - 59840 Pérenchies
Tél : 06 37 90 23 33 / Mél : sebastien@sodivese.fr

Formation BIA

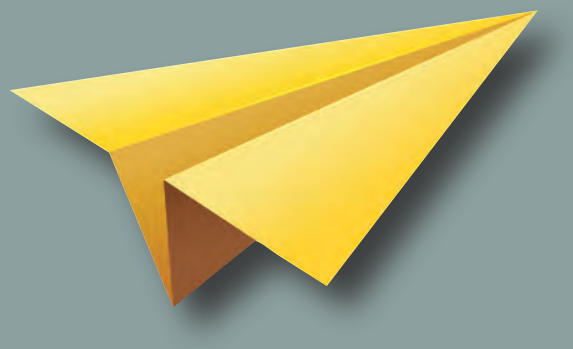

Le BIA : Brevet d'Initiation Aéronautique est destiné aux élèves (filles et garçons) de la classe de 3ème et aux lycéens. L'objectif principal de la formation qui mène au BIA est de sensibiliser et de familiariser des jeunes au monde de l'aéronautique en leur transmettant une réelle culture dans le domaine. Elle dure au minimum une quarantaine d'heures, les cours débutent d'octobre à mai et de 3 vols d'une demi-heure chacun, généralement, un vol en octobre, un autre courant le mois de mars ou avril et le dernier en juin après les résultats. Si le jeune décroche son BIA avec une mention Très Bien, il aura droit à un vol de voltige, le pied !!!

A l'Institution Saint-Jude, 25 élèves ont choisi de suivre cette formation. 19 d'entre eux ont choisi de suivre cette formation dans les locaux de Saint-Jude (le mercredi après-midi de 13h30 à 15h30 et 6 autres ont préféré suivre la formation dans les locaux de l'aéro-club de la Lys (à la Base Eolys, D945, 62136 Lestrem).

LA PREMIÈRE DE TOUTES LES FORMATIONS AÉRONAUTIQUES

Dans tous les cas, le BIA se prépare sous la responsabilité d'une personne titulaire du Certificat d'Aptitude à l'Enseignement Aéronautique (CAEA). Et c'est bel et bien le point fort de cette formation. D'une part, elle constitue la première réelle formation aéronautique encadrée proposée aux jeunes et, d'autre part, elle est dispensée par des passionnés pour des jeunes intéressés par le milieu aéronautique.

UN QCM DE 100 QUESTIONS

L'examen final organisé par les académies se déroule chaque année vers la mi-mai. Il prend la forme d'un QCM de 100 questions qui porte sur un tronc commun de cinq thèmes : « Aérodynamique, Aérostatique et Principes du vol », « Étude des aéronefs et Engins spatiaux », « météorologie », « navigation, sécurité des vols », « histoire de l'aéronautique et de l'espace ». De plus, une épreuve facultative d'Anglais aéronautique est proposée aux candidats. Ainsi, les points supérieurs à 10 bonifient le résultat à l'examen. La note minimale exigée pour décrocher le diplôme étant la moyenne soit 50/100.

M. Bekkouch
(Responsable des 3èmes et responsable BIA)

LE B.I.A. À ST JUDE

Le brevet d'initiation d'aéronautique m'a permis de découvrir de nombreuses choses sur les avions et l'aéronautique. Pendant les cours nous voyons les connaissances sur l'aéronautique et les 3 vols durant l'année nous permettent de mettre en relation ce qu'on a appris avec l'univers de l'aviation. Le B.I.A est l'occasion d'apprendre et de renforcer des connaissances.

Le programme est assez varié, il est composé de 5 grandes parties. Ces cours sont bien expliqués et confirmés par des exercices avec un questionnaire à choix multiples comme pour le brevet à la fin de l'année. Certaines notions rejoignent ce que nous avons déjà appris en Sciences-Physiques et en Mathématiques.

Les vols sont très originaux, nous nous sentons comme dans un avion de ligne mais avec toutes les turbulences en plus car l'avion est moins stable mais aussi plus maniable. Par exemple nous avons fait des virages à 60°, un virage normal de 30°.

Thaddée Lienart 3G

Activités pédagogiques ou péri éducatives

Projet santé

LES ATELIERS THÉÂTRE D'IMPRO 2nde

Le mardi 30 avril 2019, notre classe de seconde a participé à un atelier d'improvisation de théâtre afin d'apprendre à mieux communiquer avec les autres et à s'accepter. Cet exercice fut un vrai bénéfice sur le travail de soi-même et de la bienveillance chez certains élèves.

Au début, quand les infirmières de Saint Jude nous ont présenté ce projet, nous étions tous sceptiques et avions peur du regard des autres. Finalement, après plusieurs exercices tout le monde est entre peu à peu dans le jeu et se sentait plus à l'aise. En effet, chacun a pris plaisir au jeu et commençait à rire, oubliant cette peur du ridicule et surtout le point le plus difficile, le regard de nos camarades.

Pour finir, comme certains ont dit, ce fut une expérience « cool, géniale, intense, riche en émotions… ». Certains nous ont mêmes dit qu'ils avaient réussi un début de travail de confiance sur eux-mêmes. Malgré la timidité de beaucoup d'élèves dans cette classe, nous pensons que si l'atelier était de nouveau proposé, les élèves y retourneraient aussi enthousiaste qu'ils en sont sortis.

Anaëlle Pineau
et Esteban Delesalle
La classe de seconde C

GESTION DES ÉMOTIONS

Les élèves de 5ème ont participé à un atelier sur le thème de la Gestion des émotions :

- Savoir identifier et reconnaître nos émotions et celles des autres,
- les comprendre : être conscient de la manière dont nos émotions influencent notre comportement,
- les exprimer,
- Pour être capable d'y répondre de façon appropriée.

A travers de petits ateliers, les jeunes ont nommé les émotions qu'ils connaissaient, puis ils les ont mis en scène. Ils ont remarqué que ces émotions pouvaient se manifester de manière différente selon les personnalités et les sensibilités de chacun.

la peur, la joie, la colère, la tristesse

« Quand l'une de ces 4 émotions se manifeste, c'est qu'elle veut te pousser à faire un truc ! »

L'émotion, c'est ton cerveau qui te dit :

- « Réagis ! Fais une action pour revenir à ton émotion de base qu'est la joie».
- « A toi de jouer ! Prends soin de toi et tu prendras soin de ta santé ! ».

Géraldine Liénart et Albane Tharin

GRANDIR DANS L'ESTIME DE SOI

Conférence Atelier avec des élèves de Terminale et BTS

- Gérer mes émotions, identifier et satisfaire mes besoins ;
- Mieux communiquer envers soi et envers les autres ;
- Quitte à oser être moi-même : « Qui suis-je ? »
  Rejoindre mon projet de vie.

Brefs témoignages d'élèves après la conférence :

- « J'ai compris comment gérer mes émotions »
- « Enrichissant »
- « C'est important de s'aimer et d'avoir confiance en soi »
- « Interactif »
- « Prendre du temps pour mieux se connaitre, merci ! »
- « C'était très bien et vrai »
- « J'ai pris conscience de mes qualités et j'ai appris à mieux connaitre les autres »

COLLÉGIENS ET LYCÉENS ONT ÉTÉ INVITÉS À DÉCOUVRIR LES DIFFÉRENTES SAVEURS

Les connaissez-vous ?

LE CLER

« Comment être aimé ? » « Aimer pour de vrai… » « J'aimerais être aimé durablement »

Autant de questions que se posent nos jeunes.

Les animatrices du Clerc sont venues à la rencontre des jeunes de 4ème pour aborder avec eux la vie affective.

L'adolescence est une période pendant laquelle les jeunes se posent beaucoup de questions, ils voient leur corps changer. L'un des objectifs de cette intervention est de rassurer les adolescents sur cette étape de leur vie.

Les animatrices sont venues leur apporter des repères et leur dire qu'ils sont normaux. Elles leur ont apportées des réponses.

Le deuxième objectif est aussi de véhiculer une image positive de la sexualité : Cœur, Corps, Cerveau sont intimement liés. Ils jouent la même partition.

Le troisième objectif qui découle des 2 premiers est le fait de mieux se comprendre Garçon/Fille.

Pause précieuse, temps offert : temps de réflexion et de sensibilisation aux notions de respect et de responsabilité. Un temps pour les aider à identifier leurs aspirations profondes et devenir pleinement acteurs de leur vie affective.

***Cerveau** réfléchit :*
Contrôle / Décide

***Coeur** ressent :*
Peur / Colère, / Tristesse / Joie / …

***Corps** exprime:*
Parole / Action

Jeux inter-collèges

Mercredi 26 septembre 2018 se sont déroulés les traditionnels Jeux de sixième dans l'établissement Nicolas Barré à Armentières.

Des élèves de Saint-Martin à Nieppe, Saint-Charles à Armentières, Sainte-Claire à Lille, La Salle à Lille et de Saint Jude se sont affrontés sur des épreuves comme le canoë, la trottinette, le frisbee, le basket, le vortex, le tir à la corde ou encore le Kinball pour remporter cette édition.

Cette année ce sont nos élèves de St Jude qui ont fini premier !

Bravo à tous

Valerie Hars,
professeur EPS

Activités pédagogiques ou péri éducatives

Association sportive

TOURNOIS DE BASKET

Du mercredi 10 octobre :
3 établissements présents (Saint Charles Armentières, St Martin Nieppe et Saint Jude).

Constitution de 2 poules de niveaux différents :

Résultats des minimes
- 1er St Jude (équipe d'Owen Vasseur)
- 2nd St Jude (équipe de Justin Flahaut)
- 3ème St Jude (équipe de Jules Le Saulnier)
- 4ème St Charles (équipe de Simon)

Résultats des benjamins
- 1er St Martin (équipe de Zélie)
- 2nd St Charles (équipe de Nathanaël)
- 3ème St Jude (équipe de Sixtine)
- 4ème St Martin (équipe de Jules)
- 5ème St Jude (équipe d'Arthur)
- 6ème St Charles (équipe de Mattéo)

Du mercredi 3 avril :
4 établissements présents (St Martin Nieppe, St Charles et St Jude Armentières, La Salle Lille)

Constitution de 7 poules.

- 1er St Jude (équipe de Juan Masyn)
- 2nd La Salle (équipe d'Eden)
- 3ème St Martin (équipe d'Axel)
- 4ème St Jude (équipe de Sacha Huart)
- 5ème St Charles (équipe de Nassim)
- 6ème St Charles (équipe d'Antonin)
- 7ème St Martin (équipe de Cali)

Du mercredi 29 mai :
3 établissement présents (St Martin Nieppe, St Charles Armentières et St Jude Armentières).
Constitution d'une poule de 6 équipes.
- 1er St Jude (équipe de Justin Flahaut en 3ème D)
- 2ème St Jude (équipe de Joao Daniel Cabaco)
- 3ème St Martin
- 4ème St Martin
- 5ème St Charles
- 6ème St Charles

TOURNOIS DE FUTSAL

Mercredi 21 novembre 2018 :
5 établissements étaient présents (Ste Odile à Lambersart, St Martin-Nieppe, St Jacques à Fournes en Weppes, et St Jude à Armentières). 50 élèves dont 7 de St Jude.

Constitution d'une poule de 7 équipes.

- 1er St Jacques (équipe 1) – St Charles (équipe 1) et Ste Odile (équipe 1)
- 2nd St Martin
- 3ème St Charles (équipe 2)
- 4ème St Jude (équipe de Matthieu MALESYS en 6ème G) et Ste Odile (équipe 2)

Très bonne ambiance et très beaux matchs.

Mercredi 20 mars 2019 :
5 établissements étaient présents (St Charles, St Martin, La Salle à Lille, Ste Odile à Lambersart et St Jude à Armentières), 32 élèves dont 2 de St Jude.

Constitution d'une poule de 4 équipes en benjamins et 3 équipes en minimes.

Equipes minimes
- 1er La Salle
- 2nd La Salle
- 3ème Ste Odile

Equipes benjamines
- 1er St Martin
- 2nd St Charles
- 3ème La Salle
- 4ème St Charles + 2 élèves de St Jude

Mercredi 15 mai 2019 :
5 établissement étaient présents (St Charles, St Jacques à Fournes en Weppes, St Martin à Nieppe, Ste Odile à Lambersart et St Jude à Armentières).

Constitution d'une poule de 6 équipes.

Equipes minimes
- 1er Ste Odile
- 2nd Fournes en Weppes (équipe 1)
- 3ème St Jude
- 4ème St Charles/St Martin
- 5ème Ste Odile (équipe 2)
- 6ème Fournes en Weppes (équipe 2)

Championnat Futsal 2019

Finaliste

3ème place

Cette année, 10 équipes ont participé au championnat de Futsal.

Les rencontres, planifiées sur le temps du midi en fonction de la disponibilité des élèves, ont permis de voir s'affronter des équipes composées d'élèves de 2nde, 1ère ou Terminale ainsi qu'une équipe de professeurs.
Durant cette activité très appréciée, les élèves ont la possibilité de se défier lors de rencontres parfois très animées et serrées mais toujours dans le respect des règles et de l'adversaire, le « fair-play » étant indispensable au bon déroulement du championnat.

Sur le plan sportif, le championnat se déroule en 2 phases. A l'issue de la 1ère phase où toutes les équipes se sont rencontrées, l'OLYMPIQUE RONFLEX a terminé en tête en remportant toutes ses rencontres. La 2ème phase, qui se déroule sous forme de match à élimination directe, a logiquement permis à l'OLYMPIQUE RONFLEX de retrouver M'BAKOU en finale.

Grosse ambiance ce mardi 4 juin !
Dans le match pour la 3ème place. Les ALL STARS et le FC EVIAN THONON CONTREX (2 équipes de 1ère) nous livrent un match serré et spectaculaire (4 - 4) et il faut les tirs au but pour les départager. A ce petit jeu, les ALL STARS se montrent plus efficace et finissent 3ème.

Les spectateurs attendent la finale… Pour les faire patienter, un tirage au sort (effectué parmi tous les participants) permet à quelques joueurs de repartir avec un ballon ou une paire de chaussettes.

Place à la finale ! Face à l'enjeu, les joueurs sont crispés. Le match est tendu, M'BAKOU résiste (0-0 à la pause) et se montre menaçant en contre. Mais c'est Florian Leroy qui débloque la situation en inscrivant le 1er but. L'OLYMPIQUE RONFLEX s'impose finalement 3-0 et remporte ainsi le championnat 2019. Théo Jossien, omni-présent lors de cette finale, est élu meilleur joueur et permet à son équipe l'OLYMPIQUE RONFLEX d'avoir son nom gravé à jamais sur le trophée St Jude.

Les 4 finalistes repartent avec un jeu de maillots offert par l'APEL qui a financé l'achat de toutes les récompenses.
Merci à tous les participants pour leur état d'esprit tout au long du championnat et à l'année prochaine pour une nouvelle saison !

S. Delepierre - F. Thumerel

Palmarès 2019
1er : OLYMPIQUE RONFLEX
2ème : M'BAKOU
3ème : ALL STARS
Meilleur joueur :
Théo JOSSIEN
Meilleur gardien :
Baptiste COOPMAN

Activités pédagogiques ou péri éducatives

Association sportive gymnastique

L'Association Sportive de Saint Jude accueille tous les ans une cinquantaine d'élèves souhaitant pratiquer de la Gymnastique. Elle remporte un vif succès et obtient de bons résultats en compétition.

Quelques élèves se distinguent :

Benjamines Promotionnelle 2 (2 équipes plus une individuelle)
Ce sont des élèves qui pratiquent la gymnastique uniquement au sein de l'association sportive et qui n'ont pas de licence en club.

Equipe 1	Equipe 2
Boudart Marie en 6ème E	Rigolli Célia en 5ème C
Brasme Flora 5ème F	Landler Agathe 6ème G
Delplace Clara en 6ème E	Masyn Margaux 5ème C
	Dufour Chloé en 5ème C

Individuelle
Lakhal Sarah en 4ème A

Catégorie Elite
Benjamine/Minime/Cadette/Junior : Ce sont des élèves qui ont une licence en club et qui ont déjà un niveau confirmé en gymnastique.

Cadette Juniors
Descamps Louise 2nde G
Sallard Marion TSa

Minime
Temmerman Clémentine 3ème F

Nous félicitons toutes ces élèves qui ont participé avec beaucoup de courage et de volonté aux compétitions pour cette année 2018 2019.

Mme Serraï – M. Dequirez
Professeurs E.P.S

Opération collège au cinéma

Dans le cadre des cours de français et en lien avec le programme du cycle 4, deux classes de 3ème (3ème G et 3ème E) ont pu bénéficier de l'opération. « Collège au cinéma ». Ce dispositif, soutenu par le Département du Nord, a pour vocation d'amener les collégiens à découvrir des œuvres cinématographiques exigeantes, de genre, d'origine et d'époques variés.

Cette année, les classes de Mmes Lecoustre et Maciejewski ont eu la chance d'assister au Cinéma Lumières d'Armentières à une sélection éclectique : La Tortue Rouge, film d'animation de Michael Dudok de Wit, sélectionné dans la catégorie Un certain regard au Festival de Cannes, Bienvenue à Gattaca, film culte de science-fiction de Andrew Niccol ainsi que Les Héritiers de Marie-Castille Mention-Schaar.

Grâce au travail mené en classe, les élèves se sont rendu compte que les films projetés contenaient -au-delà de leur aspect divertissant- une vision du monde et un message qui nous poussent à interroger notre époque. Ainsi Gattaca, à travers le thème des manipulations génétiques, nous invite à réfléchir et à savoir dans quelle société nous voulons évoluer à l'avenir. Par ailleurs, les films sélectionnés donnent lieu à des productions écrites variées et constituent une formidable passerelle pour faciliter la lecture d'œuvres littéraires majeures de notre patrimoine !

Mme Maciejewski

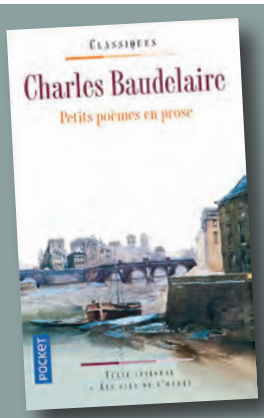

UNE PEUR SURMONTABLE

Vendredi 15 mars après-midi au complexe des Tisserands de Lomme, Jeanne, une comédienne, nous a présenté son spectacle autour de l'œuvre de Baudelaire, et de ses peurs d'enfant.

Jeanne avait 7 ans. Chaque semaine, elle attendait avec nervosité l'arrivée de Mme Leduc, la directrice de l'école, pour la traditionnelle récitation en prose. Quarante ans plus tard, sa meilleure amie Catherine décide de lui lancer le défi de réciter un poème en prose le jour de son 4ème mariage.

Mission difficile qui lui a été confiée car Jeanne à la phobie des récitations de poèmes.

Réussira-t-elle cette tâche ?

Le Théâtral

TÉMOIGNAGES

« Un spectacle haut en métaphores poétiques » en conclut Julien, spectateur vendredi.

J'ai beaucoup aimé cette représentation car c'est un **« seule en scène »**. Tout au long du spectacle Jeanne nous fait rêver à travers ses interprétations de poèmes et ses pointes d'humour lorsqu'elle fait des apartés au public.

Ce spectacle est aussi très intéressant pour les adolescents car il les initie au théâtre, à ses différentes facettes. Ainsi Jeanne récite le poème « Les fenêtres », perchée sur une échelle. Les lumières étaient cadrées de sorte que cela fasse la forme d'une fenêtre en ombre chinoise sur le mur du fond.

Enfin elle conclut son spectacle avec le poème « Enivrez-vous », **« Mais de quoi ? De vin, de poésie ou de vertu, à votre guise. »**. Une très bonne leçon de vie et une belle sortie culturelle ! »

Julien Guédin, 2nde E

En interprétant chaque poème, Jeanne nous fait découvrir Baudelaire et nous partage ses émotions, ses ressentis. Ainsi « enivrez-vous » : **« Il faut être toujours ivre. Tout est là : c'est l'unique question. Pour ne pas sentir l'horrible fardeau du Temps qui brise vos épaules et vous penche vers la terre, il faut vous enivrer sans trêve. Mais de quoi ? De vin, de poésie ou de vertu, à votre guise. Mais enivrez-vous. »**, Sa gestuelle, l'expressivité de son regard, son interprétation nous plongent entièrement dans ce florilège poétique.

Certains passages nous font rire, nous donnent le sourire, d'autres nous émeuvent. L'actrice parvient presque à nous convaincre d'aimer la poésie, puisqu'elle-même a réussi à choisir un poème pour son amie alors qu'elle détestait la poésie durant son enfance. Elle l'interprète à nouveau, comme une ultime répétition car le mariage a lieu le lendemain.

Tiphaine Métayer, 2nde E

Formation aux premiers secours

Depuis plus d'une dizaine d'années, le collège Saint-Jude à Armentières, propose aux jeunes de troisième et du lycée à se former aux premiers secours civiques (PSC1). Cette année 102 élèves ont été formés, c'est une réelle réussite.

Mais au juste qu'est-ce que c'est ?

La PSC1 (pour prévention et secours civiques de niveau 1) est une formation de base aux premiers secours. Elle permet de réagir à une situation d'urgence et d'aider les victimes d'accidents. Rare sur un CV (environ 15 % des Français sont formés à ces gestes), la formation est le signe d'un engagement citoyen et d'une fibre solidaire autant que le gage d'une capacité de réaction lorsque la situation nécessite les réflexes adéquats. Précieux pour trouver un job dans l'aide à domicile, le baby-sitting, l'animation sportive ou l'encadrement de groupes. Mais il est aussi un atout dans la vie de tous les jours : à la fin de

la formation. Le stagiaire est capable d'exécuter les gestes de premiers secours, d'alerter les services d'urgence adéquats, d'empêcher l'aggravation de l'état de la victime et de préserver son intégrité physique.

Comment ça se passe ?

A Saint-Jude, la formation dure un mercredi toute la journée, elle est assurée par des formateurs titulaires du brevet national de moniteur des premiers secours, elle passe par l'apprentissage des gestes qui sauvent en simulation de situations concrètes et de l'utilisation de la défibrillation automatique.

Combien ça coûte ?

Pour l'année scolaire, 2018-2019, cette formation avait un coût de 55 €.

Et ensuite ?

Pour ceux qui ont vraiment la fibre, il est possible de passer aux formations premiers secours en équipe de niveau 1 puis 2 (PSE1 et PSE2) pour devenir secouriste et équipier secouriste. Ces formations sont nécessaires (avec le BNSSA et le permis mer côtier) pour s'engager dans le sauvetage en mer. Autre possibilité, la formation aux urgences internationales.

M. Bekkouch
(Responsable des 3èmes et responsable de la formation PSC1)

TÉMOIGNAGE

Durant l'année de 3ème, une journée de prévention et secours civiques (PSC1) nous a été proposée.

Nous avons appris de nombreux gestes de premiers secours enseignés par des personnes qualifiées (pompiers) comme par exemple la mise en position latérale de sécurité, le massage cardiaque…

Ce qui est intéressant dans cette formation, c'est qu'elle nous a permis de savoir réagir dans toutes les situations d'urgences.

Noah DOOSE - 3ème G

Sortie au palais des beaux arts

Les élèves de 2nde H – K - F et B se sont rendus au Palais des Beaux-Arts le 18 octobre. Cette visite fait suite à l'étude en classe de quelques chefs d'œuvre de Courbet, Monet ou Delacroix. Une conférencière nous a fait découvrir les différents joyaux de ce musée. Nous avons été impressionnés par le rendu ou le souci du détail de ces peintures du XIX siècle.

Dans la cour de la ferme
Les poussins vont et viennent,
Tandis que le cheval
De son foin se régale.
Dans un coin la nourrice
Se tient là, protectrice,
Son regard bienveillant
Surveille les enfants.
Les fillettes affamées
Attendent la becquée.
C'est l'estomac bien plein
Que la journée prend fin.

Rosalie L.

Le jour se terminant, sur un soleil couchant
Laissant une trace rosée sur la terre labourée
Moissonneur lassé par les travaux du moment
Aspire au repos du soir, c'est l'heure du dîner
Voici le temps de remplir le ventre des enfants
La maman siégeant face à ses trois oisillons
Leur donnant à chacune la becquée dignement
Un simple moment d'échange en cette douce saison
Un instant de partage en famille, si précieux
Procurant en nous, un sentiment d'affection
Nous donne l'envie de nous poser près d'eux
Pour peindre la réalité, telle que la douce vision.

Jade L.

Une jeune paysanne donnait la becquée,
À ses trois petites filles bien habillées
Qui attendaient avec impatience
Que fussent remplies leurs panses

Elles avalaient goulument,
Ce que leur mère leur donnait tendrement
Sous le regard amusé d'un grand coq
Ravi que ce ne soit pas lui que l'on croque

Un peu plus loin travaillait le père
Inlassablement il cultivait la terre
Nourrir sa famille n'est pas de tout repos
Et il porte seul ce lourd fardeau
Quel magnifique artiste ce Jean-François Millet,
Il arrivait à exposer des sujets inexploités
Son génie fut de peindre la vie de tous les jours
Que l'on admire encore de nos jours

Pierre P.

La Becquée de Millet, 1860

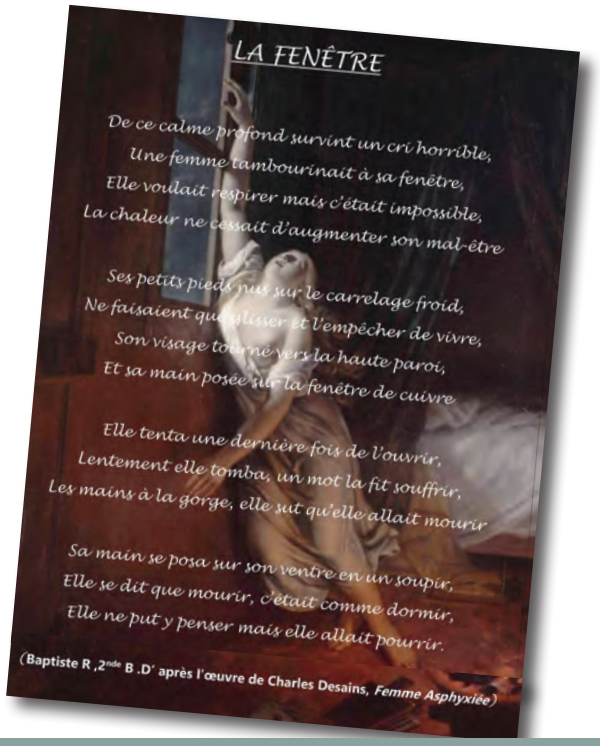

LA FENÊTRE

De ce calme profond survint un cri horrible,
Une femme tambourinait à sa fenêtre,
Elle voulait respirer mais c'était impossible,
La chaleur ne cessait d'augmenter son mal-être

Ses petits pieds nus sur le carrelage froid,
Ne faisaient que glisser et l'empêcher de vivre,
Son visage tourné vers la haute paroi,
Et sa main posée sur la fenêtre de cuivre

Elle tenta une dernière fois de l'ouvrir,
Lentement elle tomba, un mot la fit souffrir,
Les mains à la gorge, elle sut qu'elle allait mourir

Sa main se posa sur son ventre en un soupir,
Elle se dit que mourir, c'était comme dormir,
Elle ne put y penser mais elle allait pourrir.

(Baptiste R ,2nde B .D' après l'œuvre de Charles Desains, *Femme Asphyxiée*)

ASSURANCES

Grégory Wiels
Agent Général

Tél : 03 20 75 21 70
Fax : 03 20 75 31 40
gwiels@agence.generali.fr

Site internet : www.generali.fr/agence/wiels
Site : Generali Villeneuve d'Ascq

91, avenue de Flandre
59650 Villeneuve d'Ascq
N° ORIAS : 14003149

CITROËN

CATTEAU SAS - CITROËN ARMENTIÈRES
L'acceuil, le service, la disponobilité,
une histoire de famille depuis 4 générations...
143 rue de Kemmel ARMENTIÈRES
03 20 35 33 53

POMPES FUNÈBRES
Rémory
Votre volonté respectée

24/24
PERMANENCE 7/7

ORGANISATION DE FUNÉRAILLES
FLEURS DE DEUIL
CONTRAT OBSÈQUES
MARBRERIE

INTERVENTION SUR TOUTES COMMUNES

www.pf-remory.fr 03 20 77 30 87

LE BISTROT D'ARNAUD

Cuisine française et thaïlandaise

52 rue des Résistants - 59280 Armentières
03 20 35 39 17 - lebistrotdarnaud@hotmail.com
www.lebistrotdarnaud.fr

Ouvert du mardi au dimanche (le midi) de 12h à 13h30
Et du jeudi au samedi (le soir) de 19h à 21h
Jeudi soir uniquement buffet thaïlandais - Fermé le lundi.

Emplacement offert par SBS Gestion et Management - Monsieur Samuel BOURGEOIS

Des clowns pour nos enfants hospitalisés

Pour les enfants, l'hospitalisation est souvent une épreuve. Loin de leur environnement familial, de leurs habitudes, de leurs liens affectifs, ils perdent peu à peu l'insouciance de l'enfance.

Les docteurs Rêves de l'association Théodora les aident à retrouver leurs repères, leur univers enfantin fait de spontanéité et de rires. Ces artistes, formés pour travailler à l'hôpital, se rendent chaque semaine auprès des enfants. Durant ces visites individuelles, le docteur Rêves implique l'enfant dans son jeu, crée une interaction pour permettre au petit patient de vivre un moment unique.

Grâce au soutien fidèle de donateurs et entreprises, les visites des docteurs Rêves sont entièrement offertes aux enfants et aux hôpitaux.

merci !

Association THEODORA
Des clowns pour nos enfants hospitalisés
www.theodora.fr

Soutenez notre action et offrez des sourires aux enfants hospitalisés
libellez votre chèque à l'ordre de l'association Théodora
24 rue Saint-Charles - 75015 Paris
un reçu fiscal vous sera envoyé à votre adresse dès réception de votre don.

Vous pouvez aussi effectuer des dons en ligne ou des dons réguliers sur www.theodora.fr

photos © Didier Pallages

RODRIGUEZ S.A.R.L.
Restauration de façade - Taille de pierre

36 rue de Lille
59350 SAINT-ANDRÉ-LEZ-LILLE
contact@rodriguez-sarl.fr
03 20 14 01 22
03 20 06 22 37

www.rodriguez-sarl.fr

BL Construction
Entreprise de maçonnerie

264 rue des Cigognes
59850 NIEPPE

Contact : BAILLIU Lawrence
Tél. 06 28 03 81 25
Mail : lbailliu@orange.fr

VAN HAECKE FIOUL

Fioul de Qualité – Livraisons rapides
Un professionnel à votre service sur
la Flandre et Lille Métropole

Zone Industrielle des Trois Tilleuls
BP 50042 – 59426 ARMENTIERES CEDEX
Tél. 03.20.48.73.28
fioul@van-haecke.fr

LE CDI du lycée

Un pôle pédagogique au cœur de l'établissement

Le Centre de Documentation et d'Information du Lycée est un espace de travail individuel et/ou collectif, un espace de rencontre avec l'outil multimédia et le livre, un lieu culturel et intellectuel favorisant l'ouverture au monde.

Trois professeurs documentalistes, Mmes S. Lemaire, B Vergison et S. Vanhove vous accueillent du lundi au vendredi. Leur rôle est de faciliter l'acquisition par les élèves d'une véritable culture de l'information et des médias.

Apprendre à discerner l'information et la désinformation

De nombreuses séances pédagogiques s'y déroulent tout au long de l'année, en information-documentation ou lors de collaborations interdisciplinaires entre des professeurs de discipline et les professeurs -documentalistes.

Avoir un comportement responsable et éthique vis-à-vis des sources

De nombreux ouvrages sont mis à la disposition de l'ensemble de la communauté éducative : romans, journaux, sites web, magazines, bandes dessinées, manuels scolaires, livres documentaires…

Tous les élèves peuvent emprunter des documents et travailler sur leur session (seul ou en groupe), il suffit de s'y inscrire.

Développer l'esprit critique face aux sources de connaissances et d'informations

Le CDI est un espace propice à la préparation de débats, à la création de journaux, à la réalisation de conférences. Les élèves s'impliquent en groupe et individuellement dans les différents projets interdisciplinaires mis en œuvre.

Univers Manga

Les gagnants du concours réalisé au CDI Lycée

Les participants avaient 1 mois pour tester leurs connaissances et créer un rébus.

Résultats
1ère
Pauline BOBB (1ère Se)

2ème
Tancrède WLOKYKA (2nde B)

3ème
Florence DUVANEL (2nde B)

Ils ont gagné : des mangas !

Forum des métiers en 4ème

Vendredi 1er février 2019, journée découverte pour les élèves de 4ème au sein de l'établissement.

Dans le cadre de leur parcours avenir depuis leur entrée en 6ème, un forum des métiers leur a été proposé à raison de deux heures pour chacune des classes.

Dans un premier temps, les élèves sont allés à la rencontre de professionnels : avocat, chirurgien, paysagiste, infirmière, cuisinier, étudiant… et bien d'autres encore.

Dans un second temps, une conférence s'est déroulée sur deux thèmes : le corps médical (CHR Armentières) et l'environnement. Quel enthousiasme, quel bonheur de voir ces élèves s'intéresser au monde du travail professionnel. Des questions très pertinentes, une soif de savoir débordante d'énergie, un grand nombre d'entre-eux ont évoqué le souhait de revivre cette expérience et pourquoi pas toute la journée !

Merci à AS. Roches, PL. Ruyant, L. Houzet, B. Delemotte et tous les professeurs accompagnants.

F. Campagne

Forum des études

Forum des études ESSJ

« APEL » à candidature !

L'APEL de Saint Jude est une association dynamique, qui a besoin de vous pour fonctionner....

3 OBJECTIFS DE L'APEL

- **Vous représentez** dans les conseils d'administration, OGEC, réunions avec la direction et ce notamment grâce aux remontées des parents sur les questionnaires institutionnels.
Pour cela, vous avez la possibilité d'être membre actif de l'APEL (ce qui ne signifie pas un engagement à temps plein !).

- **Aider la communauté éducative** via la gestion des fournitures scolaires, la participation aux foulées de l'Institution, la distribution de gourmandises lors de la veillée de Noël, les subventions données aux projets divers des professeurs, le soutien au BDI, …

- **Animer** avec les conférences.

LA VIE INTERNE

Il y a 3 à 4 réunions plénières par an.

L'association est organisée en groupes de travail afin de préparer les projets et de les valider en plénière. Voici les principaux groupes de travail :

- Restauration
- Communication
- Parents délégués
- BDI
- Subventions
- Festivités
- Fournitures scolaires
- Matinée des nouveaux
- Conseil de discipline

Vous souhaitez vous investir quelques heures ou plus …

Contact : apelstjude@gmail.com

LA MEUBLERIE

LOMME

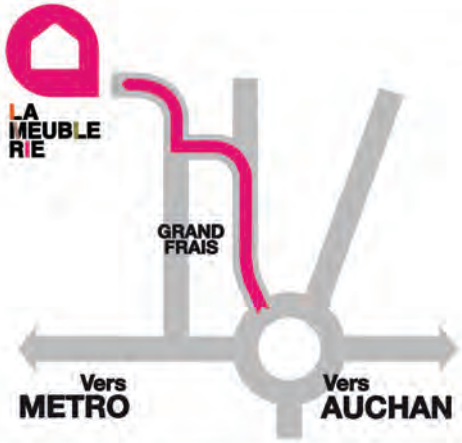

24, 2ème avenue à LOMME • Tél. 03 20 52 96 64

MEUBLES DESIGN DÉCLASSÉS

À PARTIR DE -50% *SUR LES ARRIVAGES QUOTIDIENS !

* Les remises sont basées sur prix catalogue.
Photographies non contractuelles.

BATILOC
LOCATION & VENTE
bâtiments modulaires & conteneurs

VALMO

50 ANS 1969-2019

Industrie - Commerce - Administration - Chantier

Batiloc vous accompagne
depuis 1969
sur vos projets modulaires.

Notre expertise
et notre savoir-faire
sont à votre service
à travers nos 4 agences.

Port Fluvial 1ère Avenue, 59211 Santes - Tél : **03 20 50 87 67** - Fax : 03 20 50 58 12
Email : nord@batiloc.fr - **www.batiloc.fr**

80 ANS

GROUPE DUBREU

FAIRE ROUTE À VOS CÔTÉS

Depuis 80 ans nous faisons route à vos côtés au service de vos véhicules professionnels

Vente - Entretien - Réparation
Location - Pneumatiques
Utilitaires - Poids Lourds

HOUPLINES - HAZEBROUCK - DUNKERQUE - BURBURE

www.dubreu.fr

clovis® LOCATION

VULCO

RENAULT TRUCKS